

息县 2024 年小麦“一喷三防”统防统治项目（农  
药采购）项目

# 投标文件

采购项目编号：息财公开-2024-03-7

投标人： 信阳正大农业发展有限公司 （单位电子签章）

法定代表人： \_\_\_\_\_ （法定代表人电子签名）

2024 年 4 月 12 日

(二) 开标一览表

项目名称	息县2024年小麦“一喷三防”统防统治项目（农药采购） 9标段
投标人	信阳正大农业发展有限公司
投标内容	30%肟菌·戊唑醇悬浮剂
投标报价 (元)	小写：514976 元 大写：伍拾壹万肆仟玖佰柒拾陆元整 注：如有不一致，以大写为准
投标质量	达到国家及相关行业合格标准，并通过采购单位验收
交货期	合同签订后 5 日历天内
质保期	二年
投标有效期	60 日历天（从投标截止之日算起）
备注	/

投标人（单位电子签章）： 信阳正大农业发展有限公司

法定代表人或其委托代理人（签字或电子签名）： \_\_\_\_\_

2024 年 4 月 12 日

### 三、分项报价表

金额单位：元

序号	产品名称	规格型号	品牌	数量	单位	单价	总价（元）
1	30%肟菌·戊唑醇悬浮剂	1000g/瓶	宝灵	3.08	吨	167200.00	514976.00
2	/	/	/	/	/	/	/
.....	/	/	/	/	/	/	/
本项合计	大写：伍拾壹万肆仟玖佰柒拾陆元整 小写：514976 元						
备注							

投标人（单位电子签章）：信阳正大农业发展有限公司

法定代表人或其委托代理人（签字或电子签名）：\_\_\_\_\_

2024 年 4 月 12 日

## 七、综合材料

### (一) 资格审查资料

1. 满足《中华人民共和国政府采购法》第二十二条规定

致：息县农业农村局（采购人）

我公司参加 息县 2024 年小麦“一喷三防”统防统治项目（农药采购）（项目名称）在此承诺：

我们具有独立承担民事责任的能力，已经依法进行了工商注册并取得法人资格，经营状况和商业信誉良好。

我们具有良好的财务会计制度，能够提供健全的财务会计报告，保证财务状况的真实性和合法性。

我们具有履行合同所必需的设备和专业技术能力，能够按照采购文件的要求提供相应的服务或产品。

我们有依法缴纳税收和社会保障资金的良好记录，能够证明我们的经营合法性和稳定性。

在参加政府采购活动的前三年内，我们在经营活动中没有重大违法记录，也未被列入严重违法失信企业名单。

我们符合《中华人民共和国政府采购法》第二十二条规定的所有条件，并对此承诺的真实性负责。特此承诺！

投标人（单位电子签章）：信阳正大农业发展有限公司

法定代表人或其委托代理人（签字或电子签名）：\_\_\_\_\_

2024 年 4 月 12 日



2、~~供应商具有有效的营业执照或其他证明材料~~



统一社会信用代码  
91411528MA9MQ17TXR

（一）（一）

扫描二维码登录  
‘国家企业信用  
信息公示系统’  
了解更多登记、  
备案、许可、监  
管信息。

名称 信阳正大农业发展有限公司

类型 有限责任公司 (非自然人) 出资或控股的法人独资)

王庆军

注册资本 叁仟万圆整

成立日期 2022年10月28日

住 址 河南省信阳市息县城关镇科兴东路

范围

**一般项目：**许可项目：食品销售，食品互联网销售（仅销售预包装食品）；农作物批发及零售业务；农业科学研究和试验发展；技术服务、技术开发、技术咨询、技术交流、技术转让、技术推广；谷物种植；豆类种植；薯类种植；油料作物种植；肥料销售；粮食收购；农业机械修理、维护；农作物病虫害防治服务；农作物病虫草害预防活动；农业机械化服务；智能灌溉系统销售；饲料原料销售；肥料销售；粮食收购；农业机械租赁；智慧农业应用软件开发；农产品初加工；农副食品加工制造；食用农产品批发业；食用农产品零售业；休闲观光活动（除依法须经批准的项目外，凭营业执照依法自主开展经营活动）。

# 登记机关



2022 年 10 月

国家企业信用信息公示系统网址: <http://www.gsxt.gov.cn>

市场主体应当于每年1月1日至6月30日通过国家企业信用信息公示系统报送公示年度报告。

国家市场监督管理总局监制



3、供应商为经销商提供《农药经营许可证》

编号:	农药经营许可:	农药经营许可:	农药经营许可:
名称:	信阳市正农农业发展有限公司	信阳市正农农业发展有限公司	信阳市正农农业发展有限公司
统一社会信用代码:	91411528MA9MQ17TX8	91411528MA9MQ17TX8	91411528MA9MQ17TX8
法定代表人:	王庆军	王庆军	王庆军
住所:	信阳市息县城关镇科兴东路与学知路交叉口西北200米	信阳市息县城关镇科兴东路与学知路交叉口西北200米	信阳市息县城关镇科兴东路与学知路交叉口西北200米
经营场所:	信阳市息县陈棚乡街村纵一路与横五路交叉口	信阳市息县陈棚乡街村纵一路与横五路交叉口	信阳市息县陈棚乡街村纵一路与横五路交叉口
仓储场所:	信阳市息县陈棚乡街村纵一路与横五路交叉口	信阳市息县陈棚乡街村纵一路与横五路交叉口	信阳市息县陈棚乡街村纵一路与横五路交叉口
经营范围:	农药(限制性使用农药除外)	农药(限制性使用农药除外)	农药(限制性使用农药除外)
分支机构:			
有效期:	2024年4月10日至2029年4月10日	2024年4月10日至2029年4月10日	2024年4月10日至2029年4月10日

4、产品生产厂家有效期内的“三证”(《农药登记证》(需在小麦上取得登记)、《农药生产许可证》、《农药产品标准证》)、检测报告、制造商授权书

证明书

信用江苏农业发展有限公司,为我公司30%吡菌·戊唑醇产品在河南地区的经销商,允许合作伙伴参加2024年息县小麦一喷三防项目的投标活动,我公司保证供货质量,保证按时供货。

特此证明

江苏宝灵化工股份有限公司

2024年3月31日



证  
可  
许  
产  
生  
麦  
衣  
药

编号: 0112  
 生业  
 江苏宝灵化工股份有限公司  
 信用代码: 91320607904508E  
 法定代表人 (负责人): 庆九

住	所:	南通经济技术开发区通旺路
生	地	南通经济技术开发区通旺路
生	产	南通经济技术开发区通旺路
生	范	南通经济技术开发区通旺路

首次批准日期: 2018 年 06 月 31 日

备注：依法须经批准的项目，经相关部门批准后方可开展生产、加工及产品销售，工艺及生产装置须符合相关产业政策和环保要求。



146

登记证号: PD20211444

登记证持有人: 江苏宝灵化工

名称: 戊唑醇

可野影 丑 可

农药类别: 杀菌剂

### 使用范围和使用方法:

物/场

小麦

小麦

**防治对象**

五

锈病

备 注: 2023年6月21日, 增加小麦锈病。

首次批准日期 2021年8月25日

有效期至: 2026年8月24日

总有效成分含量: 30%

有效成分及含量：戊唑醇/tebuconazole 20%  
 腈菌酯/trifloxystrobin 10%

毒 性 低 毒

用藥量(制劑量/畝)

30-35毫升/日

30-35毫升/分

### 施用方式

喷雾

喷雾

中华人民共和国农业农村部

2023年6月21日

批發





江苏宝灵化工股份有限公司企业标准

Q/320601 NF 111-2023

代替 Q/320601 NF 111-2019

30% 肟菌酯·戊唑醇悬浮剂

30% trifloxystrobin·tebuconazole SC

2023-12-01 发布

2023-12-30 实施

江苏宝灵化工股份有限公司 发布



Q/320601 NF 111-2023

## 前言

本标准代替 Q/320601 NF 111-2016。  
本标准与前版标准相比，标准指标及试验方法均无修改。  
本标准按 GB/T 1.1-2020《标准化工作导则 第1部分：标准化文件的结构和起草规则》及 HG/T 2467.5-2003《农药悬浮剂产品标准编写规范》进行编写。结合开发研制等情况，特制订本企业标准。  
本标准由江苏宝灵化工股份有限公司提出。  
本标准起草单位：江苏宝灵化工股份有限公司。  
本标准主要起草人：金明华、李青。





Q/320601 NF 111-2023

## 30%肟菌酯·戊唑醇悬浮剂

### 1 范围

本标准规定了30%肟菌酯·戊唑醇悬浮剂的要求、试验方法以及标志、标签、包装、贮运、安全和质量保证期。

本标准适用于由符合标准的肟菌酯原药、戊唑醇原药、助剂和填料加工而成的30%肟菌酯·戊唑醇悬浮剂。

注：肟菌酯和戊唑醇的其它名称、结构式及基本物化参数参见附录A。

### 2 规范性引用文件

下列文件对于本文件的应用是必不可少的。凡是注日期的引用文件，仅所注日期的版本适用于本文件。凡是不注日期的引用文件，其最新版本（包括所有的修改单）适用于本文件。

GB/T 1601-1993	农药pH值的测定方法
GB/T 1604-1995	商品农药验收规则
GB/T 1605-2001	商品农药采样方法
GB 3796	农药包装通则
GB/T 6682-2008	分析实验室用水规格和试验方法（MOD ISO 3696：1987）
GB/T 8170-2008	数值修约规则与极限数值的表示和判定
GB/T 14825-2006	农药悬浮率测定方法
GB/T 16150-1995	农药粉剂、可湿性粉剂细度测定方法
GB/T 19136-2021	农药热储稳定性测定方法
GB/T 19137-2003	农药低温稳定性测定方法
GB/T 28137-2011	农药持久起泡性测定方法
GB/T 31737-2015	农药倾倒性测定方法
《农药标签和说明书管理办法》（2017年）	

### 3 要求

#### 3.1 组成和外观

本品应由符合标准的肟菌酯原药、戊唑醇原药、助剂和填料制成，外观应是可流动的、易测量体积的乳白色悬浮液体；存放过程中可能出现沉淀，但经手摇动，应恢复原状；不应有结块。

#### 3.2 技术要求

30%肟菌酯·戊唑醇悬浮剂应符合表1要求。



Q/320601 NF 111-2023

表 1 30%肟菌酯·戊唑醇悬浮剂控制项目指标

项 目		指 标
肟菌酯质量分数, %		10.0±1.0
戊唑醇质量分数, %		20.0±1.2
pH 值范围		5.0~8.0
肟菌酯悬浮率, %		≥80
戊唑醇悬浮率, %		≥80
倾倒性	倾倒后残余物, %	≤5.0
	洗涤后残余物, %	≤0.5
湿筛试验 (通过 75 μm 筛), %		≥98
持久起泡性 (1min 后), mL		≤60
低温稳定性 <sup>a</sup>		合格
热储稳定性 <sup>a</sup>		合格

<sup>a</sup> 正常生产时, 低温稳定性试验和热储稳定性试验 6 个月至少进行 1 次。

#### 试验方法

安全提示: 使用本标准的人员应有实验室工作的实践经验。本标准并未指出所有的安全问题。使用者有责任采取适当的安全和健康措施, 并保证符合国家有关法规的规定。

#### 4.1 一般规定

本标准所用试剂和水在没有注明其他要求时, 均指分析纯试剂和 GB/T 6682-2008 中规定的三级水。检验结果的判断按照 GB/T 8170-2008 中的 4.3.3 修约值比较法进行。

#### 4.2 抽样

按 GB/T 1601-2001 中 5.3.2 “液体制剂采样” 方法进行。用随机数表法确定抽样的包装件; 最终抽样量一般应不少于 1000 mL。

#### 4.3 鉴别试验

高效液相色谱法——本鉴别试验可与肟菌酯 (或戊唑醇) 质量分数的测定同时进行。在相同的色谱操作条件下, 试样溶液中某一色谱峰的保留时间与试样溶液中肟菌酯 (或戊唑醇) 色谱峰的保留时间, 其相对差值均应在 1.5% 以内。

#### 4.4 外观

在自然光照下, 采用目视观察法进行观测。

#### 4.5 肟菌酯、戊唑醇质量分数的测定

##### 4.5.1 方法提要

试样用甲醇溶解, 以甲醇+水为流动相, 使用以  $C_{18}$  为填料的色谱柱和可变波长紫外检测器, 对试样中的肟菌酯 (或戊唑醇) 进行高效液相色谱分离和测定, 外标法定量。

##### 4.5.2 试剂和溶液



Q/320601 NF 111-2023

甲醇：色谱纯；

水：新蒸二次蒸馏水；

肟菌酯标样：已知肟菌酯质量分数， $\geq 98.0\%$ ；

戊唑醇标样：已知戊唑醇质量分数， $\geq 98.0\%$ 。

#### 4.5.3 仪器和设备

高效液相色谱仪：具有可变波长紫外检测器；

色谱数据处理机或色谱工作站；

色谱柱：Agilent Extend C<sub>18</sub> (250 mm×4.6 mm(id), 5  $\mu$ m)；

过滤器：滤膜孔径0.45 $\mu$ m；

自动进样器。

#### 4.5.4 高效液相色谱操作条件

流动相： $w(\text{甲醇}:\text{水})=80:20$ ；

流量：1.0 mL/min；

柱温：30℃；

检测波长：220 nm；

进样体积：5  $\mu$ L；

保留时间：戊唑醇约5.6 min，肟菌酯约7.1 min。

上述操作参数是典型的，可根据不同仪器特点对给定的操作参数作适当调整，以期获得最佳效果。

典型的肟菌酯（或戊唑醇）标样和10%肟菌酯·戊唑醇悬浮剂高效液相色谱图见图1、图2。



图1 肟菌酯（或戊唑醇）标样高效液相色谱图





Q/320601 NF 111-2023

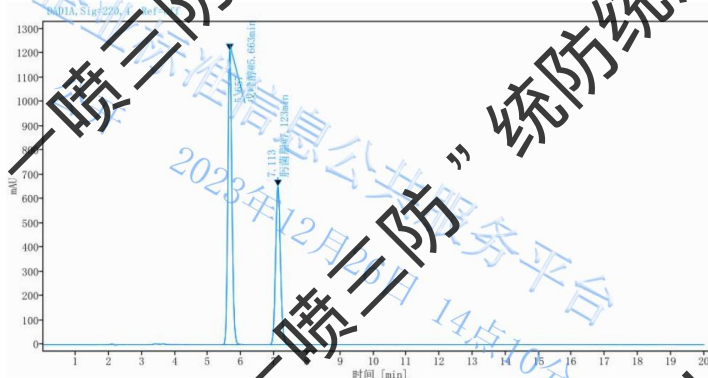
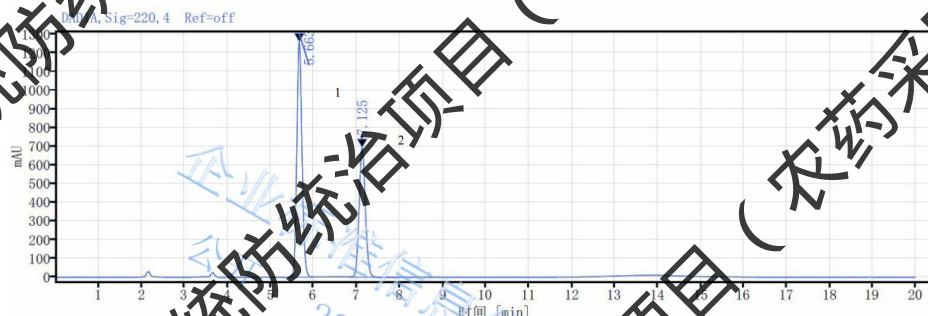

注：1—戊唑醇；2—肟菌酯

图2 30%肟菌酯·戊唑醇悬浮剂高效液相色谱图

#### 4.5.5 测定步骤

##### 4.5.5.1 标样溶液的制备

称取肟菌酯标样0.05g（精确至0.0002g）、戊唑醇标样0.1g（精确至0.0002g），置于100ml容量瓶中，用适量甲醇溶解，在超声波浴槽中振荡5min，冷却至室温后，用甲醇稀释至刻度，摇匀备用。

##### 4.5.5.2 试样溶液的制备

称取约0.5g（精确至0.0002g）试样，置于100ml容量瓶中，用适量甲醇溶解，在超声波浴槽中振荡5min，冷却至室温后，用甲醇稀释至刻度，摇匀，过滤（0.45μm孔径微孔滤膜），滤液备用。

##### 4.5.5.3 测定

在上述操作条件下，待仪器稳定后，连续注入数针标样溶液，直至相邻两针肟菌酯（或戊唑醇）峰面积的相对变化小于1.5%后，按照标样溶液、试样溶液、试样溶液、标样溶液的顺序进行测定。

#### 4.5.6 计算

将测得的两针试样溶液以及试样前后两针标样溶液中肟菌酯（或戊唑醇）的峰面积分别进行平均，试样中肟菌酯（或戊唑醇）的质量分数 $X_1$ （%）按式（1）计算：

$$X_1 = \frac{A_1 \times m_1 \times P}{A_2 \times m_2}$$

式中：

$A_1$ ——标样溶液中肟菌酯（或戊唑醇）峰面积的平均值；

$A_2$ ——试样溶液中肟菌酯（或戊唑醇）峰面积的平均值；

$m_1$ ——肟菌酯（或戊唑醇）标样的质量，单位为克（g）；

$m_2$ ——试样的质量，单位为克（g）；

$P$ ——肟菌酯（或戊唑醇）标样的质量分数，以%表示。

#### 4.5.7 允许差

两次平行测定结果之差均应不大于0.5%，取其算术平均值作为测定结果。



Q/320601 NF 111-2023

#### 4.6 pH值的测定

按GB/T 1601-1993的方法进行。

#### 4.7 悬浮率的测定

##### 4.7.1 测定步骤

将整瓶产品全部倒出，混合均匀。称取约5.0g试样（精确至0.0002g），按GB/T 14825-2006中4.2的方法进行。将留在量筒底部1/10（即25mL）悬浮液及沉淀物转移至100mL容量瓶中，用60mL甲醇分三次将25mL的剩余物全部洗入100mL容量瓶中，超声振荡5min，取出冷却至室温后，用甲醇稀释至刻度，摇匀，过滤（0.45μm微孔滤膜）后，按本标准4.5测定底部1/10悬浮液中肟菌酯、戊唑醇的质量，分别计算其悬浮率。

##### 4.7.2 计算

按式(2)计算悬浮率 $X_2$ （%）：

$$X_2 = \frac{m_1 - m_2}{9} \times 100 \quad (2)$$

式中：

$m_1$ ——配制悬浮液所取试样中肟菌酯（或戊唑醇）的质量，单位为克（g）；

$m_2$ ——留在量筒底部25mL悬浮液中肟菌酯（或戊唑醇）的质量，单位为克（g）；

10/9——换算系数。

#### 4.8 倾倒性的测定

按GB/T 31737-2012的方法进行。

#### 4.9 湿筛试验

按GB/T 16150-1995中的“湿筛法”进行。

#### 4.10 持久起泡性试验

按GB/T 28137-2011的方法进行。

#### 4.11 低温稳定性试验

按GB/T 19137-2003中2.2“悬浮制剂”方法进行。悬浮率和湿筛试验仍符合本标准技术指标要求为合格。

#### 4.12 热储稳定性试验

按GB/T 19136-2021中2.2“液体剂”方法进行。热储后，肟菌酯和戊唑醇的相对分解率均不大于5.0%，且肟菌酯质量分数、戊唑醇质量分数、pH值、悬浮率、倾倒性、湿筛试验和持久起泡性仍符合本标准技术指标要求为合格。

#### 4.13 产品的检验和验收

应符合GB/T 1604-1995的有关规定。



Q/320601 NF 111-2023

## 5 标志、标签、包装、贮运、安全和质量保证期

### 5.1 标志、标签和包装

30%茚菌酯·戊唑醇悬浮剂的标志、标签和包装，应符合GB 3796、《农药标签和说明书管理办法》中的有关规定。

30%茚菌酯·戊唑醇悬浮剂应用带有瓶塞及瓶盖的聚酯瓶包装，每瓶净含量为100mL、200mL、500mL等，外包装用钙塑箱或纸箱，每箱净含量应不低于标明的净含量。也可根据用户要求或订货协议，采用其他形式的包装，但需符合GB 3796的规定。

### 5.2 贮运

30%茚菌酯·戊唑醇悬浮剂包装件应存放在通风、干燥的库房中。贮运时，严防潮湿和日晒，不得与食物、种子、饲料混放，避免与皮肤、眼睛接触，防止由口鼻吸入。

5.3 安全 在使用说明书或包装容器上，除有醒目的毒性标志外，还应有毒性说明、使用注意事项、中毒症状、解毒方法和急救措施。使用本品时应穿戴防护服、手套。施药后，立即用肥皂清洗，如发生中毒，应及时送往医院，采取措施。

### 5.4 质量保证期

在规定的贮运条件下，30%茚菌酯·戊唑醇悬浮剂的质量保证期，从生产日期算起为2年。





Q/320601 NF 111-2023

附录 A  
(资料性附录)

肟菌酯和戊唑醇的其他名称、结构式及基本物化参数

该产品有效成分肟菌酯和戊唑醇的其他名称、结构式和基本物化参数如下：

a) 肟菌酯

ISO通用名称：teflubenzoxazin

CIPAC数字代号：511

CAS登记号：141577-21-7

化学名称：甲基(E)-甲氧基亚胺基-[(E)-a-[1-(a,a,三氟-2-甲氧基)-2-甲氧基-2-氧-1-亚乙基氨基氧基]-邻甲苯基]乙酸甲酯

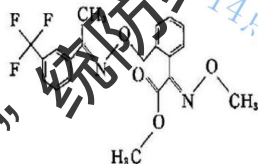

实验式： $C_{20}H_{19}F_3N_2O_4$

相对分子质量：408.4

生物活性：杀菌

熔点：72.9℃

沸点：沸前分解

蒸气压： $3.7 \times 10^{-3}$  mPa (25℃)

溶解度：水610μg/L；丙酮、二氯甲烷、乙酸乙酯>500，正己烷11，甲醇76，辛醇18，甲苯500(g/L，25℃)

稳定性：水解半衰期 $DT_{50}$ =27.1天(pH=9)，11.4天(pH=7)；pH=5水解稳定(20℃)。

b) 戊唑醇

ISO通用名称：tebuconazole

CIPAC数字代号：494

CAS登记号：107534-96-3

化学名称：1-(4-氯苯基)-3-[(1H-1,2,4-三唑-1-基甲基)-4,4-二甲基戊-3-基]戊-3-醇

结构式：

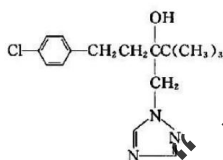



Q/320601 NF 111-2023

化学式:  $C_{16}H_{22}ClN_3O$

相对分子质量: 307.8

生物活性: 杀菌

熔点: 105℃

蒸气压:  $1.7 \times 10^{-3}$  mPa (20℃)

溶解度 (20℃): 水中 36mg/L (mL/g: 9.0); 二氯甲烷 >200, 异丙醇 50~100, 甲苯 50~100, 己烷 <0.1 (g/L)。

稳定性: 在高温环境中稳定。在无菌纯水溶液中不易光解和水解, 水解  $DT_{50} > 1$  y (pH 4~9, 22℃)。



# 检验检测报告

REPORT

No.2023HG0573



产品名称: 吡虫啉酯·戊唑醇悬浮剂

Name of Product:

受检单位: ————

Inspected Body:

生产单位: 江苏宝灵化工股份有限公司

Producer:

委托单位: 江苏宝灵化工股份有限公司

Client:

检验类别: 委托检验

Inspection Purpose:

南通市产品质量监督检验所

Nantong Products Quality Supervision & Inspection Institute

检验检测报告  
TEST REPORT

No. 2023040673

共 2 页  
Page 1 of total 2 pages

产品名称 Name of Product	30%肟菌酯·戊唑醇悬浮剂		型号规格 Type	
			商 标 Trade Mark	
委托单位 Applicant	名称 Name	江苏宝灵化工股份有限公司	检验检测类别 Test Type	委托检验
	地址 Address	南通市经济技术开发区通旺路9号	委托书编号 Project No.	W230464
生产单位 Manufacturer	江苏宝灵化工股份有限公司		委托日期 Entrusted Date	2023-03-28
样品数量 Sample Quantity	500mL		生产日期或 出厂批号 Date of Production or Number	
产品等级 Product Grade			检验检测日期 Inspection Date	2023-03-28 2023-04-04
样品状态 Sample State	符合检验要求		检验检测地点 Test Site	南通市质检所·南通市国强路
检验检测依据 Inspection Base	Q/320601 NF 111-2019 《30%肟菌酯·戊唑醇悬浮剂》			
判定依据 Judgement Base	Q/320601 NF 111-2019 《30%肟菌酯·戊唑醇悬浮剂》			
检验检测结论 Conclusion	样品经检验, 所检项目符合Q/320601 NF 111-2019 标准规定的要求			
备注 Note				

批准:

Approval by

审核:

Checked by

编制或主检:

Edited or Tested by



# 检验检测报告

## Test Results

共 2 页  
Page 2 of total 2 pages

序号	检验检测项目	单位	技术要求	检验检测结果	单项评价
1	外观	—	应是可流动，易测量体积的乳白色悬浮液体；存放过程中可出现沉淀，但经手摇动，应能复原状；不应有结块。	符合要求	合格
2	肟菌酯质量分数/%	—	$10.0 \pm 1.0$	10.0	合格
3	戊唑醇质量分数/%	—	$20.0 \pm 1.2$	20.1	合格
	pH值范围	—	5.0~8.0	6.3	合格
5	肟菌酯悬浮率/%	—	$\geq 80$	93	合格
6	戊唑醇悬浮率/%	—	$\geq 80$	92	合格
7	倾倒性	—	$\leq 5.0$	2.6	合格
	洗涤后残余物/%	—	$\leq 0.3$	0.2	合格
8	混筛试验（通过75 $\mu\text{m}$ 试验筛）/%	—	$\geq 98$	98	合格
	持久起泡性（1min后）	mL	$\leq 60$	46	合格
备注	—				



5、单位负责人为同一人或者存在直接控股、管理关系的不同单位，不得同时参加同一合同项下的政府采购活动

致：息县农业农村局（采购人）

我公司参加息县 2024 年小麦“一喷三防”统防统治项目（农药采购）（项目名称）在此承诺：

我公司充分了解并遵守《中华人民共和国政府采购法》及其他相关法律法规的规定。为确保政府采购活动的公平、公正和公开，我公司特此作出如下承诺：

我公司确认，在本次政府采购活动中，不存在与其他参与同一合同项下采购的供应商有单位负责人为同一人或者存在直接控股、管理关系的情形。

如我公司与其他供应商存在上述关系，我们将主动放弃参与该合同项下的政府采购活动，以避免任何潜在的利益冲突和不公平竞争。

我公司承诺，在本次政府采购过程中，将严格遵守诚信原则，不会通过任何不正当手段谋取合同，保证所提供的所有信息真实、准确、完整。

若我公司违反上述承诺，愿意承担由此产生的一切法律后果，包括但不限于被取消参与政府采购的资格、承担赔偿责任等。

我公司深知诚信是商业合作的基石，因此郑重承诺将恪守以上各项，并愿意接受社会各界的监督。

投标人（单位电子签章）：信阳正大农业发展有限公司

法定代表人或其委托代理人（签字或电子签名）：\_\_\_\_\_

2024 年 4 月 12 日



以下信息由该企业提供，企业对其报送信息的真实性、合法性负责



国家企业信用信息公示系统  
National Enterprise Credit Information Publicity System

企业信用信息公示 | 经营异常名录 | 严重违法失信名单

请输入企业名称、统一社会信用代码或注册号

信阳正大农业发展有限公司

经营状态：开业、在册



统一社会信用代码：91411528MA9MQ17TXR  
注册号：  
法定代表人：王庆军  
登记机关：信阳市息县市场监督管理局  
成立日期：2022年10月28日

下载报告

信息分享

信息打印

基础信息 | 行政许可信息 | 行政处罚信息 | 列入经营异常名录信息 | 列入严重违法失信名单（黑名单）信息 | 公告信息

营业执照信息

- 统一社会信用代码：91411528MA9MQ17TXR
- 注册号：
- 类型：有限责任公司（非自然人投资或控股的法人独资）
- 注册资本：100.000000万人民币
- 登记机关：信阳市息县市场监督管理局
- 住所：河南省信阳市息县城关镇科兴东路与学知路交叉口西北200米
- 经营范围：一般项目：许可项目：食品销售；食品互联网销售；水产养殖；建设工程施工；农业批发一般项目：农业科学研究和试验发展；技术服务、技术开发、技术咨询、技术交流、技术转让、技术推广；谷物种植；蔬菜种植；花卉种植；水果种植；薯类种植；油料种植；谷物销售；农作物病虫害防治服务；农用薄膜销售；灌溉服务；饲料原料销售；肥料销售；粮食收购；农业机械服务；谷物农业管理；农作物栽培服务；农业专业及辅助性活动；农业机械销售；农林牧渔专业机械的安装、维修；食用农产品初加工；食用农产品批发；食用农产品零售；农业生产托管服务；休闲观光活动（除依法须经批准的项目外，凭营业执照依法自主开展经营活动）

提示：根据《市场主体登记管理条例》及其实施细则，按照《市场监管总局办公厅关于调整营业执照照面事项的通知》要求，国家企业信用信息公示系统将营业执照照面公示内容作相应调整，详见https://www.sam.gov.cn/jw/zfxxgk/fdzdgknr/djzcj/art/2023/art\_9c67139da37a46f6b723d48d130947b2.html

营业期限信息

- 营业期限自：2022年10月28日
- 营业期限至：2072年10月27日

股东及出资信息

序号	股东名称	股东类型	证照/证件类型	证照/证件号码	详情
1	正大农业科技（浙江）有限公司	法人股东	企业法人营业执照(公司)	91330282MA2AEKGX25	

共查询到1条记录，共1页

首页 | 上一页 | 1 | 下一页

主要人员信息

共计9条

王富杰 董事	朱小龙 总经理	金林凯 监事	李以杭 其他人员	王庆军 董事长	杨建强 董事	张志雄 董事	谢毅 董事
李以杭 财务负责人							

分支机构信息

暂无分支机构信息

“多证合一”信息公示

提示：该企业下列证照事项通过“多证合一”已整合至该企业营业执照

以下信息由该企业提供，企业对其报送信息的真实性、合法性负责

1	公司章程/备案
2	统计证
3	社会保险登记证
4	营业执照
5	税务登记证

共 查询到 7 条记录 共 2 页

首页 ◀ 上一页 1 2 ▶ 末页

清算信息

暂无清算信息
--------

变更信息

序号	变更事项	变更前内容	变更后内容	变更日期
暂无变更信息				

共 查询到 0 条记录 共 0 页

首页 ◀ 上一页 ▶ 末页

动产抵押登记信息

提示：根据《国务院关于实施动产和权利担保统一登记的决定》（国发〔2020〕18号）和《中国人民银行 国家市场监督管理总局公告》（〔2020〕第3号），自2021年1月1日起，本模块信息不再更新，详细信息请登录人民银行征信中心动产融资统一登记公示系统查看（https://www.zhongdengwang.org.cn）

序号	登记编号	登记日期	登记机关	担保债权数额	详情
暂无动产抵押登记信息					

共 查询到 0 条记录 共 0 页

首页 ◀ 上一页 ▶ 末页

股权出质登记信息

序号	登记编号	出质人	证照/证件号码	出质股权数额	质权人	证照/证件号码	股权出质设立登记日期	状态	公示日期	详情
暂无股权出质登记信息										

共 查询到 0 条记录 共 0 页

首页 ◀ 上一页 ▶ 末页

知识产权信息

序号	名称	申请号	申请日期	专利权人	详情
暂无知识产权信息					

共 查询到 0 条记录 共 0 页

首页 ◀ 上一页 ▶ 末页

知识产权出质登记信息

序号	知识产权登记号	名称	种类	出质人名称	质权人名称	质权登记期限	状态	公示日期
暂无知识产权出质登记信息								

共 查询到 0 条记录 共 0 页

首页 ◀ 上一页 ▶ 末页

商标注册信息

暂无商标注册信息
----------



关注



订阅



异议



返回

以下信息由该企业提供，企业对其报送信息的真实性、合法性负责

序号	检查实施单位	类型	日期	结果
暂无抽查检查检查结果信息				

共查询到0条记录 共0页

首页 \* 上一页 下一页 \* 末页

■ 产品质量监督抽查结果信息

序号	结果发布时间	产品名称	规格型号	生产日期/批号	抽查结果	主要不合格项目	承检机构
暂无产品质量监督抽查结果信息							

共查询到0条记录 共0页

首页 \* 上一页 下一页 \* 末页

■ 认证监管抽查检查信息

序号	抽查年度	认证证书号	产品种类	产品名称(标称)	规格型号	抽查结果的不合格项目	认证机构名称	认证机构已采取的证书处理结果	证书撤销日期
暂无认证监管抽查检查信息									

共查询到0条记录 共0页

首页 \* 上一页 下一页 \* 末页

■ 食品抽查检查信息

序号	样品名称	规格型号	生产日期/批号	任务来源	抽检结果
暂无食品抽查检查信息					

共查询到0条记录 共0页

首页 \* 上一页 下一页 \* 末页

■ 双随机抽查结果信息

序号	抽查计划编号	抽查计划名称	抽查任务编号	抽查任务名称	抽查类型	抽查机关	抽查完成日期	抽查结果
暂无双随机抽查结果信息								

共查询到0条记录 共0页

首页 \* 上一页 下一页 \* 末页

■ 司法协助信息

序号	被执行人	股权数额	执行法院	执行通知书文号	类型 状态	详情
暂无司法协助信息						

共查询到0条记录 共0页

首页 \* 上一页 下一页 \* 末页

■ 承诺不实际情况

序号	不实承诺内容	核查时间	处理结果
暂无承诺不实际情况			

共查询到0条记录 共0页

首页 \* 上一页 下一页 \* 末页

■ 信誉信息

序号	信誉信息	日期	授予单位
暂无信誉信息			

共查询到0条记录 共0页

★ 关注

✚ 订阅

🔍 异议

↶ 返回



以下信息由该企业提供，企业对其报送信息的真实性、合法性负责

名称转让信息

序号	转让主体	受让主体	转让名称	转让时间
暂无名称转让信息				
共查询到 0 条记录 共 0 页				
首页 上一页 下一页 末页				

企业年报信息

序号	报送年度	公示日期	详情
1	2022年度报告	2023年4月23日	查看

股东及出资信息

股东	认缴额 (万元)	实缴额 (万元)	认缴明细				实缴明细			
			认缴出资方式	认缴出资金额 (万元)	认缴出资日期	公示日期	实缴出资方式	实缴出资额(万 元)	实缴出资日期	公示日期
暂无股东及出资信息										
共 查询到 0 条记录 共 0 页										
			首页		« 上一页		下一页 »		末页	

股权变更信息

序号	股东	变更前股权比例	变更后股权比例	股权变更日期	公示日期
暂无股权变更信息					
共查询到 0 条记录 共 0 页					
首页 上一页 下一页 末页					

行政许可信息

序号	许可文件编号	许可文件名称	有效期自	有效期至	许可机关	许可内容	状态	详情
暂无行政许可信息								
共查询到 0 条记录 共 0 页								
首页 上一页 下一页 末页								

知识产权出质登记信息

序号	知识产权登记证号	名称	种类	出质人名称	质权人名称	质押登记期限	状态	公示日期	详情
暂无知识产权出质登记信息									
共查询到 0 条记录 共 0 页									
首页 上一页 下一页 末页									

行政处罚信息

序号	决定书文号	违法行为类型	行政处罚内容	决定机关名称	处罚决定日期	公示日期	备注
暂无行政处罚信息							
共查询到 0 条记录 共 0 页							
首页 上一页 下一页 末页							

集团成员信息

序号	集团成员名称	集团成员类型	集团成员地址	集团成员经营范围	集团成员成立日期	集团成员公示日期	集团成员详情
暂无集团成员信息							
共查询到 0 条记录 共 0 页							
首页 上一页 下一页 末页							

★ 关注

✚ 订阅

🔍 异议

↶ 返回

以下信息由该企业提供，企业对其报送信息的真实性、合法性负责

暂无集团成员信息

共 查询到 0 条记录 共 0 页

首页 上一页 下一页 末页

■ 执行标准自我声明

提示：根据《中华人民共和国标准化法》第二十七条规定，企业执行自行制定的企业标准的，还应当公开产品、服务的功能指标和产品的性能指标，请登录企业标准信息公共服务平台（www.qybz.org.cn）完成注册填报！

[查看修改记录>>](#)

序号	产品或服务	产品或服务分类	标准类型	标准编号	标准名称	填报时间
----	-------	---------	------	------	------	------

暂无执行标准自我声明信息

共 查询到 0 条记录 共 0 页

首页 上一页 下一页 末页

■ 信用承诺信息

序号	信用承诺事项	信用承诺时间	信用承诺内容
----	--------	--------	--------

暂无信用承诺信息

共 查询到 0 条记录 共 0 页

首页 上一页 下一页 末页

■ 名称授权信息

序号	授权方	使用方	授权名称	开始日期	授权期限	授权状态	变更信息
----	-----	-----	------	------	------	------	------

暂无名称授权信息

共 查询到 0 条记录 共 0 页

首页 上一页 下一页 末页

主办单位：国家市场监督管理总局 技术支持单位：中国网络安全审查认证和市场监督大数据中心  
北京市西城区三里河东路八号 邮政编码：100820 备案号：京ICP备18012560号  
[业务咨询与技术支持联系方式](#) [使用帮助](#)



关注



订阅



异议



返回

## 6. 2022 年度财务审计报告



GUOSUI  
CPA

宁波国穗会计师事务所有限公司  
NINGBO GUOSUI CERTIFIED PUBLIC ACCOUNTANTS CO.,LTD.

地址：宁波市江北区北一路317号和丰创意广场和庭楼9楼  
电话：0574-87173437  
传真：0574-87173452  
邮编：315000

国穗会业[2023]第 0098 号

### 审计报告

信阳正大农业发展有限公司：

#### 一、审计意见

我们审计了信阳正大农业发展有限公司财务报表，包括2022年12月31日的资产负债表，2022年10至12月的利润表、现金流量表、所有者权益变动表，以及相关财务报表附注。

我们认为，后附的财务报表在所有重大方面按照《企业会计准则》的规定编制，公允反映了信阳正大农业发展有限公司2022年12月31日的财务状况以及2022年10至12月的经营成果和现金流量。

#### 二、形成审计意见的基础

我们按照中国注册会计师审计准则的规定执行了审计工作。审计报告的“注册会计师对财务报表审计的责任”部分进一步阐述了我们在这些准则下的责任。按照中国注册会计师职业道德守则，我们独立于信阳正大农业发展有限公司，并履行了职业道德方面的其他责任。我们相信，我们获取的审计证据是充分、适当的，为发表审计意见提供了基础。

#### 三、其他信息

信阳正大农业发展有限公司管理层（以下简称管理层）对其他信息负责。其他信息包括信阳正大农业发展有限公司其他报告中涵盖的信息，但不包括财务报表和我们的审计报告。

我们对财务报表发表的审计意见不涵盖其他信息，我们也不对其他信息发表任何形式的鉴证结论。

结合我们对财务报表的审计，我们的责任是阅读其他信息，在此过程中，考虑其他信息是否与财务报表或我们在审计过程中了解到的情况存在重大不一致或者似乎存在重大错报。

基于我们已执行的工作，如果我们确定其他信息存在重大错报，我们应当报告该事实。

1

您可使用手机“扫一扫”或进入注册会计师行业统一监管平台 (<http://acc.mof.gov.cn>) 进行查验。  
报告编码：浙23GVU1X7B8





在这方面，我们无任何事项需要报告。

#### 四、管理层和治理层对财务报表的责任

管理层负责按照企业会计准则的规定编制财务报表，使其实现公允反映，并设计、执行和维护必要的内部控制，以使财务报表不存在由于舞弊或错误导致的重大错报。

在编制财务报表时，管理层负责评估信阳正大农业发展有限公司的持续经营能力，披露与持续经营相关的事项，并运用持续经营假设，除非计划进行清算、终止运营或别无其他现实的选择。

治理层负责监督信阳正大农业发展有限公司的财务报告过程。

#### 五、注册会计师对财务报表审计的责任

我们的目标是对财务报表整体是否不存在由于舞弊或错误导致的重大错报获取合理保证，并出具包含审计意见的审计报告。合理保证是高水平的保证，但并不能保证按照审计准则执行的审计在某一重大错报存在时总能发现。错报可能由于舞弊或错误导致，如果合理预期错报单独或汇总起来可能影响财务报表使用者依据财务报表作出的经济决策，则通常认为错报是重大的。

在按照审计准则执行审计工作的过程中，我们运用职业判断，并保持职业怀疑。同时，我们也执行以下工作：

(1) 识别和评估由于舞弊或错误导致的财务报表重大错报风险，设计和实施审计程序以应对这些风险，并获取充分、适当的审计证据，作为发表审计意见的基础。由于舞弊可能涉及串通、伪造、故意遗漏、虚假陈述或凌驾于内部控制之上，未能发现由于舞弊导致的重大错报的风险高于未能发现由于错误导致的重大错报的风险。

(2) 了解与审计相关的内部控制，以设计恰当的审计程序，但目的并非对内部控制的有效性发表意见。

(3) 评价管理层选用会计政策的恰当性和作出会计估计及相关披露的合理性。

(4) 对管理层使用持续经营假设的恰当性得出结论。同时，根据获取的审计证据，就可能导致对信阳正大农业发展有限公司持续经营能力产生重大疑虑的事项或情况是否存在重大不确定性得出结论。如果我们得出结论认为存在重大不确定性，审计准则要求我们在审计报告中提请报表使用者注意财务报表中的相关披露；如果披露不充分，我们应当发表非无保留意见。我们的结论基于截至审计报告日可获得的信息。然而，未来的事项或



情况可能导致信阳正大农业发展有限公司不能持续经营。

(5) 评价财务报表的总体列报、结构和内容（包括披露），并评价财务报表是否公允地反映相关交易和事项。

我们与治理层就计划的审计范围、时间安排和重大审计发现等事项进行沟通，包括沟通我们在审计中识别的值得关注的内部控制缺陷。

宁波国德会计师事务所有限公司



中国 宁波市

中国注册会计师：



中国注册会计师：毛欣鑫



二〇二三年三月二十四日



# 资产负债表

编制单位：信发生态农业发展有限公司

2022年12月31日

会企01表  
单位：元

	期末余额	年初余额	负债和所有者权益 (或股东权益)	期末余额	年初余额
流动资产：			流动资产：		
货币资金	436,578.00		短期借款		
交易性金融资产			交易性金融负债		
衍生金融资产			衍生金融负债		
应收票据			应付票据		
应收账款	72,763.00		应付账款		
应收款项融资			预收款项		
预付款项			合同负债		
其他应收款	109,542.00		应付职工薪酬		
存货			应交税费		
合同资产			其他应付款	1,276,578.00	
持有待售资产			持有待售负债		
一年内到期的非流动资产			一年内到期的非流动负债		
其他流动资产	363,815.00		其他流动负债		
<b>流动资产合计</b>	<b>1,276,578.00</b>		<b>流动负债合计</b>	<b>1,276,578.00</b>	
非流动资产：			非流动资产：		
债权投资			长期借款		
其他债权投资			应付债券		
长期应收款			其中：优先股		
长期股权投资			永续债		
其他权益工具投资			租赁负债		
其他非流动金融资产			长期应付款		
投资性房地产			预计负债		
固定资产			递延收益		
在建工程			递延所得税负债		
生产性生物资产			其他非流动负债		
油气资产			<b>非流动负债合计</b>		
使用权资产			<b>负债合计</b>	<b>1,276,578.00</b>	
无形资产			所有者权益(或股东权益)：		
开发支出			实收资本(或股本)		
长期待摊费用			其他权益工具		
递延所得税资产			其中：优先股		
其他非流动资产			永续债		
<b>非流动资产合计</b>			资本公积		
			减：库存股		
			其他综合收益		
			专项储备		
			盈余公积		
			未分配利润		
			<b>所有者权益(或股东权益)合计</b>		
<b>资产总计</b>	<b>1,276,578.00</b>		<b>负债和所有者权益(或股东权益)总计</b>	<b>1,276,578.00</b>	

企业法定代表人：王庆军

主管会计工作负责人：王谱

会计机构负责人：沈旭晨



# 现金流量表

编制单位：信发玉米农业发展有限公司

2022年10至12月

会企03表

单位：元

项 目	本期金额	上期金额
一、经营活动产生的现金流量：		
销售商品、提供劳务收到的现金		
收到的税费返还		
收到的其他与经营活动有关的现金	1,276,578.00	
经营活动现金流入小计	1,276,578.00	
购买商品、接受劳务支付的现金	72,763.00	
支付给职工以及为职工支付的现金		
支付的各项税费		
支付的其他与经营活动有关的现金	767,237.00	
经营活动现金流出小计	840,000.00	
经营活动产生的现金流量净额	436,578.00	
二、投资活动产生的现金流量：		
收回投资收到的现金		
取得投资收益收到的现金		
处置固定资产、无形资产和其他长期资产所收回的现金净额		
处置子公司及其他营业单位收到的现金净额		
收到的其他与投资活动有关的现金		
投资活动现金流入小计		
购建固定资产、无形资产和其他长期资产支付的现金		
投资支付的现金		
取得子公司及其他营业单位支付的现金净额		
支付的其他与投资活动有关的现金		
投资活动现金流出小计		
投资活动产生的现金流量净额		
三、筹资活动产生的现金流量：		
吸收投资收到的现金		
取得借款收到的现金		
收到其他与筹资活动有关的现金		
筹资活动现金流入小计		
偿还债务支付的现金		
分配股利、利润或偿付利息支付的现金		
支付的其他与筹资活动有关的现金		
筹资活动现金流出小计		
筹资活动产生的现金流量净额		
四、汇率变动对现金及现金等价物的影响		
五、现金及现金等价物净增加额	436,578.00	
加：期初现金及现金等价物余额		
六、期末现金及现金等价物余额	436,578.00	

企业法定代表人：王庆

主管会计工作负责人：王谱

会计机构负责人：沈旭晨





## 现金流量表补充资料

编制单位：息县农业发展有限公司

2022年10至12月

会企03表

单位：元

项 目	本期金额	上期金额
净利润调节为经营活动的现金流量：		
净利润	0.00	
加：资产减值准备		
信用减值损失		
固定资产折旧、油气资产折耗、生产性生物资产折旧		
使用权资产折旧		
无形资产摊销		
长期待摊费用摊销		
处置固定资产、无形资产和其他长期资产的损失(收益以“-”号填列)		
固定资产报废损失(收益以“-”号填列)		
公允价值变动损失(收益以“-”号填列)		
财务费用(收益以“-”号填列)		
投资损失(收益以“-”号填列)		
递延所得税资产减少(增加以“-”号填列)		
递延所得税负债增加(减少以“-”号填列)		
存货的减少(增加以“-”号填列)		
经营性应收项目的减少(增加以“-”号填列)	-840,700.00	
经营性应付项目的增加(减少以“-”号填列)	436,578.00	
其他		
经营活动产生的现金流量净额	436,578.00	
2、不涉及现金收支的投资和筹资活动：		
处置长期股权投资		
一年内到期的可转换公司债券		
融资租入固定资产		
3、现金及现金等价物净变动情况：		
现金的期末余额	436,578.00	
减：现金的期初余额		
加：现金等价物的期末余额		
减：现金等价物的期初余额		
现金及现金等价物净增加额	436,578.00	

企业法定代表人：王庆军

主管会计工作负责人：王谱

会计机构负责人：沈旭晨





所有者权益变动表

会计单位

单位：元

2022年10至12月

编制单位：信阳正大农业发展有限公司

项 目	本年金额			上年金额			所有者权益合计	未分配利润	盈余公积	其他综合收益	其他	所有者权益合计	未分配利润	盈余公积	其他综合收益	其他
	实收资本 (或股本)	其他权益工具	其他	实收资本 (或股本)	其他权益工具	其他										
一、上年年末余额	0.00			0.00			0.00									
二、本年年初余额	0.00			0.00			0.00									
三、本年年末余额	0.00			0.00			0.00									
（一）综合收益总额																
（二）所有者投入和减少的资本																
1.所有者投入的普通股																
2.其他权益工具持有者投入资本																
3.股份支付计入所有者权益的金额																
4.其他																
（三）利润分配																
1.提取盈余公积																
2.对所有者（或股东）的分配																
3.其他																
（四）所有者权益内部结转																
1.资本公积转增资本（或股本）																
2.盈余公积转增资本（或股本）																
3.盈余公积弥补亏损																
4.设定收益计划变动的结转金额																
5.其他综合收益结转留存收益																
6.其他																
四、本年年末余额	0.00			0.00			0.00									

企业法定代表人：王庆军

会计机构负责人：沈加福

主管会计人员：沈加福



利 润 表

编制单位：信阳市大农业股份有限公司

2022年10至12月

会企02表

单位：元

项 目	本期金额	上期金额
一、营业收入	72,763.00	
减：营业成本	72,763.00	
税金及附加		
销售费用		
管理费用		
研发费用		
财务费用		
其中：利息费用		
利息收入		
加：其他收益		
投资收益（损失以“-”号填列）		
其中：对联营企业和合营企业的投资收益		
以摊余成本计量的金融资产终止确认收益（损失以“-”号填列）		
净敞口套期收益（损失以“-”号填列）		
公允价值变动收益（损失以“-”号填列）		
信用减值损失（损失以“-”号填列）		
资产减值损失（损失以“-”号填列）		
资产处置收益（损失以“-”号填列）		
营业利润（亏损以“-”表示）		
加：营业外收入		
减：营业外支出		
三、利润总额（亏损总额以“-”号填列）		
减：所得税费用		
四、净利润（净亏损以“-”号填列）		
（一）持续经营净利润（净亏损以“-”号填列）		
（二）终止经营净利润（净亏损以“-”号填列）		
五、其他综合收益的税后净额		
（一）不能重分类进损益的其他综合收益		
1.重新计量设定受益计划变动额		
2.权益法下不能转损益的其他综合收益		
3.其他权益工具投资公允价值变动		
4.企业自身信用风险公允价值变动		
（二）能重分类进损益的其他综合收益		
1.权益法下可转损益的其他综合收益		
2.其他债权投资公允价值变动		
3.金融资产重分类计入其他综合收益的金额		
4.其他债权投资信用减值准备		
5.现金流量套期储备		
6.外币财务报表折算差额		
六、综合收益总额		
七、每股收益：		
（一）基本每股收益		
（二）稀释每股收益		

企业法定代表人：王庆军

主管会计工作负责人：王谱

会计机构负责人：沈旭晨



信阳正大农业发展有限公司 2022 年 10 至 12 月财务报表附注

信阳正大农业发展有限公司  
财务报表附注

2022 年 10 至 12 月

(除特别说明外, 金额以人民币元表述)

一、公司基本情况

信阳正大农业发展有限公司(以下简称“本公司”)系于 2022 年 10 月 28 日成立。则本公司注册资本: 3,000.00 万元, 注册地址: 河南省信阳市息县城关镇科兴东路与学知路交叉口西北 200 米, 法定代表人: 王庆军。现持有息县市市场监督管理局于 2022 年 10 月 28 日颁发的统一社会信用代码为 91411528MA9MQ17TXR《营业执照》。

本公司经营范围: 一般项目: 许可项目: 食品销售; 食品互联网销售; 水产养殖; 建设工程施工; 农药批发一般项目: 农业科学研究和试验发展; 技术服务、技术开发、技术咨询、技术交流、技术转让、技术推广; 谷物种植; 蔬菜种植; 花卉种植; 水果种植; 薯类种植; 油料种植; 谷物销售; 农作物病虫害防治服务; 农用薄膜销售; 灌溉服务; 饲料原料销售; 肥料销售; 粮食收购; 农业机械服务; 智能农业管理; 农作物栽培服务; 农业专业及辅助性活动; 农业机械销售; 智能农机装备销售; 农林牧副渔业专业机械的安装、维修; 食用农产品初加工; 食用农产品批发; 食用农产品零售; 农业生产托管服务; 休闲观光活动。

二、财务报表的编制基础

(一) 编制基础

本公司以持续经营为基础, 执行财政部颁布的《企业会计准则——基本准则》和各项具体会计准则、企业会计准则应用指南、企业会计准则解释及其他相关规定(以下合称“企业会计准则”), 即本报告所载之财务信息按照财务报表附注三“公司采用的主要会计政策和会计估计”所列各项编制。

(二) 持续经营能力评价

第 1 页 共 22 页





本公司不存在导致对报告期末起 12 个月内的持续经营能力产生重大疑虑的事项或情况。

### 三、主要会计政策和会计估计

#### (一) 遵循企业会计准则的声明

本财务报表符合企业会计准则的要求，真实、完整地反映了企业的财务状况、经营成果和现金流量等有关信息。

#### (二) 会计期间

本公司的会计期间分为年度和中期，会计中期指短于一个完整的会计年度的报告期间。本公司会计年度采用公历年度，即每年自 1 月 1 日起至 12 月 31 日止。

#### (三) 记账基础和计价原则

本公司以权责发生制为记账基础。本公司在会计要素进行计量时，一般采用历史成本；对于按照准则的规定采用重置成本、可变现净值、现值或公允价值等其他属性进行计量的情形，本公司将予以特别说明。

#### (四) 记账本位币

本公司编制本财务报表时所采用的货币为人民币。

#### (五) 现金及现金等价物的确定标准

在编制现金流量表时，将本公司库存现金及可以随时用于支付的存款确认为现金。现金等价物是指企业持有的期限短（一般是指从购买日起 3 个月内到期）、流动性强、易于转换为已知金额现金、价值变动风险很小的投资。

#### (六) 外币业务折算和外币报表的折算

外币交易在初始确认时，采用交易发生日的即期汇率折算为人民币金额。资产负债表日，外币货币性项目采用资产负债表日即期汇率折算，因汇率不同而产生的汇兑差额，除与购建符合资本化条件资产有关的外币专门借款本金及利息的汇兑差额外，计入当期损益；以历史成本计量的外币非货币性项目仍采用交易发生日的即期汇率折算，不改变其人民币金额；以公允价值计量的外币非货币性项目，采用公允价值确定日的即期汇率折算，差额计入当期损益或其他综合收益。

#### (七) 存货核算方法

1. 存货在取得时按实际成本计价，存货成本包括采购成本、加工成本和其他成



本公司购入和发出时按加权平均法计价。

## 2. 存货可变现净值的确定依据及存货跌价准备的计提方法

存货可变现净值按存货的估计售价减去至完工时估计将要发生的成本、估计的销售费用以及相关税费后的金额确定。

期末，按照单个存货成本高于可变现净值的差额计提存货跌价准备，计入当期损益；以前减记存货价值的影响因素已经消失的，减记的金额应当予以恢复，并在原已计提的存货跌价准备金额内转回，转回的金额计入当期损益。对于数量繁多、单价较低的存货，按存货类别计提存货跌价准备。

## 3. 本公司存货盘存采用永续盘存制。

周转材料包括低值易耗品和包装物等，在领用时采用一次转销法进行摊销。

## (八) 金融工具

### 1. 金融资产和金融负债的分类

金融资产在初始确认时划分为以下三类：(1) 以摊余成本计量的金融资产；(2) 以公允价值计量且其变动计入其他综合收益的金融资产；(3) 以公允价值计量且其变动计入当期损益的金融资产。

金融负债在初始确认时划分为以下四类：(1) 以公允价值计量且其变动计入当期损益的金融负债；(2) 金融资产转移不符合终止确认条件或继续涉入被转移金融资产所形成的金融负债；(3) 不属于上述(1)或(2)的财务担保合同，以及不属于上述(1)并以低于市场利率贷款的贷款承诺；(4) 以摊余成本计量的金融负债。

### 2. 金融资产和金融负债的确认依据、计量方法和终止确认条件

#### (1) 金融资产和金融负债的确认依据和初始计量方法

公司成为金融工具合同的一方时，确认一项金融资产或金融负债。初始确认金融资产或金融负债时，按照公允价值计量；对于以公允价值计量且其变动计入当期损益的金融资产和金融负债，相关交易费用直接计入当期损益；对于其他类别的金融资产或金融负债，相关交易费用计入初始确认金额。但是，公司初始确认的应收账款未包含重大融资成分，公司不考虑未超过一年的合同中的融资成分的，按照《企业会计准则第14号——收入》所定义的交易价格进行初始计量。

#### (2) 金融资产的后续计量方法

以摊余成本计量的金融资产





采用实际利率法，按照摊余成本进行后续计量。以摊余成本计量且不属于任何套期关系的一部分的金融资产所产生的利得或损失，在终止确认、重分类、按照实际利率法摊销或确认减值时，计入当期损益。

**以公允价值计量且其变动计入其他综合收益的债务工具投资**

采用公允价值进行后续计量。采用实际利率法计算的利息、减值损失或利得及汇兑损益计入当期损益，其他利得或损失计入其他综合收益。终止确认时，将之前计入其他综合收益的累计利得或损失从其他综合收益中转出，计入当期损益。

**以公允价值计量且其变动计入其他综合收益的权益工具投资**

采用公允价值进行后续计量。获得的股利（属于投资成本收回部分的除外）计入当期损益，其他利得或损失计入其他综合收益。终止确认时，将之前计入其他综合收益的累计利得或损失从其他综合收益中转出，计入留存收益。

**以公允价值计量且其变动计入当期损益的金融资产**

采用公允价值进行后续计量，产生的利得或损失（包括利息和股利收入）计入当期损益，除非该金融资产属于套期关系的一部分。

**(3) 金融负债的后续计量方法**

**以公允价值计量且其变动计入当期损益的金融负债**

此类金融负债包括交易性金融负债（含属于金融负债的衍生工具）和指定为以公允价值计量且其变动计入当期损益的金融负债。对于此类金融负债以公允价值进行后续计量。因公司自身信用风险变动引起的指定为以公允价值计量且其变动计入当期损益的金融负债的公允价值变动金额计入其他综合收益，除非该处理会造成或扩大损益中的会计错配。此类金融负债产生的其他利得或损失（包括利息费用、除因公司自身信用风险变动引起的公允价值变动）计入当期损益，除非该金融负债属于套期关系的一部分。终止确认时，将之前计入其他综合收益的累计利得或损失从其他综合收益中转出，计入留存收益。

**金融资产转移不符合终止确认条件或继续涉入被转移金融资产所形成的金融负债**

按照《企业会计准则第 23 号——金融资产转移》相关规定进行计量。

不属于上述两种情况的财务担保合同，以及不属于上述第 1 种情况并以低于市场利率贷款的贷款承诺





初始确认后按照下列两项金额之中的较高者进行后续计量：①按照金融工具的减值规定确定的损失准备金额；②初始确认金额扣除按照《企业会计准则第 14 号——收入》相关规定所确定的累计摊销额后的余额。

#### 以摊余成本计量的金融负债

采用实际利率法以摊余成本计量。以摊余成本计量且不属于任何套期关系的一部分的金融负债所产生的利得或损失，在终止确认、按照实际利率法摊销时计入当期损益。

#### (4) 金融资产和金融负债的终止确认

当满足下列条件之一时，终止确认金融资产：

收取金融资产现金流量的合同权利已终止；

金融资产已转移，且该转移满足《企业会计准则第 23 号——金融资产转移》关于金融资产终止确认的规定。

当金融负债（或其一部分）的现时义务已经解除时，相应终止确认该金融负债（或该部分金融负债）。

#### 3. 金融资产转移的确认依据和计量方法

公司转移了金融资产所有权上几乎所有的风险和报酬的，终止确认该金融资产，并将转移中产生或保留的权利和义务单独确认为资产或负债；保留了金融资产所有权上几乎所有的风险和报酬的，继续确认所转移的金融资产。公司既没有转移也没有保留金融资产所有权上几乎所有的风险和报酬的，分别下列情况处理：（1）未保留对该金融资产控制的，终止确认该金融资产，并将转移中产生或保留的权利和义务单独确认为资产或负债；（2）保留了对该金融资产控制的，按照继续涉入所转移金融资产的程度确认有关金融资产，并相应确认有关负债。

金融资产整体转移满足终止确认条件的，将下列两项金额的差额计入当期损益：

（1）所转移金融资产在终止确认日的账面价值；（2）因转移金融资产而收到的对价，与原直接计入其他综合收益的公允价值变动累计额中对应终止确认部分的金额（涉及转移的金融资产以公允价值计量且其变动计入其他综合收益的债务工具投资）之和。转移了金融资产的一部分，且该被转移部分整体满足终止确认条件的，将转移前金融资产整体的账面价值，在终止确认部分和继续确认部分之间，按照转移日各自的相对公允价值进行分摊，并将下列两项金额的差额计入当期损益：（1）



终止确认部分的账面价值；（2）终止确认部分的对价，与原直接计入其他综合收益的公允价值变动累计额中对应终止确认部分的金额（涉及转移的金融资产为以公允价值计量且其变动计入其他综合收益的债务工具投资）之和。

#### 4. 金融资产和金融负债的公允价值确定方法

公司采用在当前情况下适用并且有足够可利用数据和其他信息支持的估值技术确定相关金融资产和金融负债的公允价值。公司将估值技术使用的输入值分以下层级，并依次使用：

（1）第一层次输入值是在计量日能够取得的相同资产或负债在活跃市场上未经调整的报价；

（2）第二层次输入值是除第一层次输入值外相关资产或负债直接或间接可观察的输入值，包括：活跃市场中类似资产或负债的报价；非活跃市场中相同或类似资产或负债的报价；除报价以外的其他可观察输入值，如在正常报价间隔期间可观察的利率和收益率曲线等；市场验证的输入值等；

（3）第三层次输入值是相关资产或负债的不可观察输入值，包括不能直接观察或无法由可观察市场数据支持的利率、股票波动率、企业合并中承担弃置义务的未来现金流量、使用自身数据作出的财务预测等。

#### 5. 金融工具减值

##### 金融工具减值计量和会计处理

公司以预期信用损失为基础，对以摊余成本计量的金融资产、以公允价值计量且其变动计入其他综合收益的债务工具投资、合同资产、租赁应收款、分类为以公允价值计量且其变动计入当期损益的金融负债以外的贷款承诺、不属于以公允价值计量且其变动计入当期损益的金融负债但不属于金融资产转移不符合终止确认条件或继续涉入被转移金融资产所形成的金融负债的财务担保合同进行减值处理并确认损失准备。

预期信用损失，是指以发生违约的风险为权重的金融工具信用损失的加权平均值。信用损失，是指公司按照原实际利率折现的、根据合同应收的所有合同现金流量与预期收取的所有现金流量之间的差额，即全部现金短缺的现值。其中，对于公司购买或源生的已发生信用减值的金融资产，按照该金融资产经信用调整的实际利率折现。





对于购买或源生的已发生信用减值的金融资产，公司在资产负债表日仅将自初始确认后整个存续期内预期信用损失的累计变动确认为损失准备。

对于由《企业会计准则第 14 号——收入》规范的交易形成，且不含重大融资成分或者公司不考虑不超过一年的合同中的融资成分的应收款项及合同资产，公司运用简化计量方法，按照相当于整个存续期内的预期信用损失金额计量损失准备。

对于租赁应收款、由《企业会计准则第 14 号——收入》规范的交易形成且包含重大融资成分的应收款项及合同资产，公司运用简化计量方法，按照相当于整个存续期内的预期信用损失金额计量损失准备。

除上述计量方法以外的金融资产，公司在每个资产负债表日评估其信用风险自初始确认后是否已经显著增加。如果信用风险自初始确认后已显著增加，公司按照整个存续期内预期信用损失的金额计量损失准备；如果信用风险自初始确认后未显著增加，公司按照该金融工具未来 12 个月内预期信用损失的金额计量损失准备。

公司利用可获得的合理且有依据的信息，包括前瞻性信息，通过比较金融工具在资产负债表日发生违约的风险与在初始确认日发生违约的风险，以确定金融工具的信用风险自初始确认后是否已显著增加。

于资产负债表日，若公司判断金融工具只具有较低的信用风险，则假定该金融工具的信用风险自初始确认后并未显著增加。

公司以单项金融工具或金融工具组合为基础评估预期信用风险和计量预期信用损失。当以金融工具组合为基础时，公司以共同风险特征为依据，将金融工具划分为不同组合。

公司在每个资产负债表日重新计量预期信用损失，由此形成的损失准备的增加或转回金额，作为减值损失或利得计入当期损益。对于以摊余成本计量的金融资产，损失准备抵减该金融资产在资产负债表内列示的账面价值；对于以公允价值计量且其变动计入其他综合收益的债权投资，公司在其他综合收益中确认其损失准备，不抵减该金融资产的账面价值。

#### 6. 金融资产和金融负债的抵销

金融资产和金融负债在资产负债表内分别列示，不相互抵销。但同时满足下列条件的，公司以相互抵销后的净额在资产负债表内列示：（1）公司具有抵销已确认金额的法定权利，且该种法定权利是当前可执行的；（2）公司计划以净额结算，或





同时终止该金融资产和清偿该金融负债。

不满足终止确认条件的金融资产转移，公司不对已转移的金融资产和相关负债进行抵销。

#### (九) 合同资产、合同负债

公司根据履行履约义务与客户付款之间的关系在资产负债表中列示合同资产或合同负债。公司将同一合同下的合同资产和合同负债相互抵销后以净额列示。

公司将拥有的无条件(即，仅取决于时间流逝)向客户收取对价的权利作为应收款项列示；将已向客户转让商品而有权收取对价的权利(该权利取决于时间流逝之外的其他因素)作为合同资产列示。

公司将已收或应收客户对价而应向客户转让商品的义务作为合同负债列示。

#### (十) 合同成本

##### (1) 取得合同的成本

本公司为取得合同发生的增量成本(即不取得合同就不会发生的成本)预期能够收回的，确认为一项资产，并采用与该资产相关的商品或服务收入确认相同的基础进行摊销，计入当期损益。若该项资产摊销期限不超过一年的，在发生时计入当期损益。本公司为取得合同发生的其他支出，在发生时计入当期损益，明确由客户承担的除外。

##### (2) 履行合同的成本

本公司为履行合同发生的成本，不属于除收入准则外的其他企业会计准则范围且同时满足下列条件的，确认为一项资产：①该成本与一份当前或预期取得的合同直接相关；②该成本增加了本公司未来用于履行履约义务的资源；③该成本预期能够收回。确认的资产采用与该资产相关的商品或服务收入确认相同的基础进行摊销，计入当期损益。

##### (3) 合同成本减值

合同成本账面价值高于下列两项的差额的，计提减值准备，并确认为资产减值损失：①因转让与该资产相关的商品预期能够取得的剩余对价；②为转让该相关商品估计将要发生的成本。

以前期间减值的因素之后发生变化，使得前款①减②的差额高于合同成本账面



价值的，应当转回原已计提的资产减值准备，并计入当期损益，但转回后的合同成本账面价值不应超过假定不计提减值准备情况下该资产在转回日的账面价值。

#### (十一) 长期股权投资

##### (1) 重大影响、共同控制的判断标准

本公司结合以下情形综合考虑是否对被投资单位具有重大影响：是否在被投资单位董事会或类似机构中派有代表；是否参与被投资单位财务和经营政策制定过程；是否与被投资单位之间发生重要交易；是否向被投资单位派出管理人员；是否向被投资单位提供关键技术资料。

若本公司与其他参与方均受某合营安排的约束，任何一个参与方不能单独控制该安排，任何一个参与方均能够阻止其他参与方或参与方组合单独控制该安排，本公司判断对该项合营安排具有共同控制。

##### (2) 投资成本确定

###### ① 企业合并形成的长期股权投资，按以下方法确定投资成本：

对于同一控制下企业合并形成的对子公司投资，以在合并日取得被合并方所有者权益在最终控制方合并财务报表中账面价值的份额作为长期股权投资的投资成本。

分步实现的同一控制下企业合并，在合并日根据合并后应享有被合并方净资产在最终控制方合并财务报表中的账面价值的份额，确定长期股权投资的初始投资成本；初始投资成本与达到合并前长期股权投资账面价值加上合并日进一步取得股份新支付对价的账面价值之和的差额，调整资本公积（资本/股本溢价），资本公积不足冲减的，冲减留存收益。合并日之前持有的股权投资，因采用权益法核算或金融工具确认和计量准则核算而确认的其他综合收益暂不进行会计处理，直至处置该项投资时采用与投资单位直接处置相关资产或负债相同的基础进行会计处理；因采用权益法核算而确认的被投资单位净资产中除净损益、其他综合收益和利润分配以外的所有者权益其他变动，暂不进行会计处理，直至处置该项投资时转入当期损益。其中，处置后的剩余股权根据本准则采用成本法或权益法核算的，其他综合收益和其他所有者权益应按比例结转，处置后的剩余股权改按金融工具确认和计量准则进行会计处理的，其他综合收益和其他所有者权益应全部结转。





对于非同一控制下企业合并形成的对子公司投资，以企业合并成本作为投资成本。

追加投资能够对非同一控制下的被投资单位实施控制的，以购买日之前所持被购买方的股权投资的账面价值与购买日新增投资成本之和，作为改按成本法核算的初始投资成本；购买日之前持有的被购买方的股权投资因采用权益法核算而确认的其他综合收益，在处置该项投资时采用与被投资单位直接处置相关资产或负债相同的基础进行会计处理。购买日之前持有的股权投资按照《企业会计准则第 22 号——金融工具确认和计量》有关规定进行会计处理的，原计入其他综合收益的累计公允价值变动应当在改按成本法核算时转入当期损益。

② 除企业合并形成的长期股权投资以外，其他方式取得的长期股权投资，按以下方法确定投资成本：

以支付现金取得的长期股权投资，按实际支付的购买价款作为投资成本。

以发行权益性证券取得的长期股权投资，按发行权益性证券的公允价值作为投资成本。

③ 因追加投资等原因，能够对被投资单位施加重大影响或实施共同控制但不构成控制的，应当按照《企业会计准则第 22 号——金融工具确认和计量》确定的原持有股权的公允价值加上新增投资成本之和，作为改按权益法核算的初始投资成本。原持有的股权投资分类为可供出售金融资产的，其公允价值与账面价值之间的差额，以及原计入其他综合收益的累计公允价值变动应当转入改按权益法核算的当期损益。

### (3) 后续计量及损益确认方法

#### 对子公司投资

在母公司财务报表中，对子公司投资采用成本法核算，在被投资单位宣告分派的现金股利或利润时，确认投资收益。

#### 对合营企业投资和对联营企业投资

对合营企业投资和对联营企业投资采用权益法核算，具体会计处理包括：

对于初始投资成本大于投资时应享有被投资单位可辨认净资产公允价值份额的，其差额包含在长期股权投资成本中；对于初始投资成本小于投资时应享有被投资单位可辨认净资产公允价值份额的，其差额计入当期损益，同时调整长期股权投资成本。





取得对合营企业投资和对联营企业投资后，按照应享有或应分担的被投资单位实现的净损益和其他综合收益的份额，分别确认投资损益和其他综合收益并调整长期股权投资的账面价值；按照被投资单位宣告分派的现金股利或利润应分得的部分，相应减少长期股权投资的账面价值。

在计算应享有或应分担的被投资单位实现的净损益的份额时，以取得投资时被投资单位可辨认净资产的公允价值为基础确定，对于被投资单位的会计政策或会计期间与本公司不同的，权益法核算时按照本公司的会计政策或会计期间对被投资单位的财务报表进行必要调整。与合营企业和联营企业之间内部交易产生的未实现损益按照持股比例计算归属于本公司的部分，在权益法核算时予以抵消。内部交易产生的未实现损失，有证据表明该损失是相关资产减值损失的，则全额确认该损失。

对合营企业或联营企业发生的净亏损，除本公司负有承担额外损失义务外，以长期股权投资的账面价值以及其他实质上构成对被投资单位净投资的长期权益减记至零为限。被投资企业以后实现净利润的，在收益分享额弥补未确认的亏损分担额后，恢复确认收益分享额。

对于被投资单位除净损益、其他综合收益和利润分配以外所有者权益的其他变动，调整长期股权投资的账面价值并计入资本公积。处置该项投资时，将原计入资本公积的部分按相应比例转入当期损益。

(4) 处置长期股权投资，其账面价值与实际取得价款的差额计入当期损益，采用权益法核算的长期股权投资，处置时，采用与被投资单位直接处置相关资产或负债相同的基础，按相应比例对原计入其他综合收益的部分进行会计处理。

因处置部分权益性投资等原因丧失了对被投资单位共同控制或重大影响的，处置后的剩余股权按《企业会计准则第 22 号——金融工具确认和计量》核算，其在丧失共同控制或重大影响之日的公允价值与账面价值间的差额计入当期损益。原股权投资因采用权益法核算而确认的其他综合收益，应当在终止采用权益法核算时采用与被投资单位直接处置相关资产或负债相同的基础进行会计处理。

因处置部分权益性投资等原因丧失了对被投资单位控制权，在编制个别财务报表时，处置后的剩余股权能够对被投资单位实施共同控制或重大影响的，改按权益



法核算，并对剩余股权视同自取得时即采用权益法核算进行调整。处置后剩余股权不能对被投资单位实施共同控制或重大影响的，按《企业会计准则第 22 号——金融工具确认和计量》的有关规定进行会计处理，其在丧失控制权之日的公允价值与账面价值间的差额计入当期损益。

#### （十二）投资性房地产

投资性房地产是指为赚取租金或资本增值，或两者兼有而持有的房地产。包括已出租的土地使用权、持有并准备增值后转让的土地使用权、已出租的建筑物等。

投资性房地产按成本进行初始计量。与投资性房地产有关的后续支出，如果与该资产有关的经济利益很可能流入且其成本能可靠地计量，则计入投资性房地产成本；其他后续支出，在发生时计入当期损益。

本公司采用成本模式对投资性房地产进行后续计量，并按照与房屋建筑物或土地使用权一致的政策进行折旧或摊销。

自用房地产或存货转换为投资性房地产或投资性房地产转换为自用房地产时，按转换前的账面价值作为转换后的入账价值。

投资性房地产的用途改变为自用时，自改变之日起，将该投资性房地产转换为固定资产或无形资产。自用房地产的用途改变为赚取租金或资本增值的，自改变之日起，将固定资产或无形资产转换为投资性房地产。发生转换时，转换为采用成本模式计量的投资性房地产的，以转换前的账面价值作为转换后的入账价值；转换为以公允价值模式计量的投资性房地产的，以转换日的公允价值作为转换后的入账价值。

当投资性房地产被处置、或者永久退出使用且预计不能从其处置中取得经济利益时，终止确认该项投资性房地产。投资性房地产出售、转让、报废或毁损的处置收入扣除其账面价值和相关税费后计入当期损益。

#### （十三）固定资产及折旧核算办法

1. 固定资产是指同时具有以下特征的有形资产：（1）为生产商品、提供劳务、出租或经营管理而持有；（2）使用年限超过一年；（3）单位价值较高。

2. 固定资产按取得时的成本入账。融资租入的固定资产，按租赁开始日租赁资产的原账面价值与最低租赁付款额的现值中较低者，作为入账价值。





3. 固定资产折旧采用年限平均法。在不考虑减值准备的情况下，按固定资产类别、预计使用年限和预计净残值率（原值的 10%）；土地使用权规定使用年限高于相应的房屋、建筑物预计使用年限的影响金额，也作为净残值预留；符合资本化条件的固定资产装修费用、经营租赁方式租入固定资产的改良支出，不预留残值。

4. 期末由于市价持续下跌、技术陈旧、损坏或长期闲置等原因，导致固定资产可收回金额低于账面价值，按单项资产可收回金额低于固定资产账面价值的差额，提取固定资产减值准备。

#### （十四）在建工程的确认和计量

1. 在建工程按实际成本核算。

2. 在建工程达到预定可使用状态时，按工程实际成本转入固定资产。尚未办理竣工结算的，先按估计价值转入固定资产，待确定实际价值后，再进行调整。

3. 期末，存在下列一项或若干项情况的，按单项资产可收回金额低于在建工程账面价值的差额，提取在建工程减值准备：

- （1）长期停建并且预计未来 3 年内不会重新开工；
- （2）项目无论在性能上还是在技术上已经落后，并且给企业带来的经济利益具有很大的不确定性；
- （3）足以证明在建工程已经发生减值的其他情形。

#### （十五）借款费用的确认和计量

1. 借款费用确认原则

因购建固定资产借入专门借款而发生的利息、折价或溢价的摊销和汇兑差额，在符合资本化条件的情况下，予以资本化，计入该项资产的成本；其他借款利息、折价或溢价的摊销和汇兑差额，于发生时确认为费用。因安排专门借款而发生的辅助费用，属于在所购建固定资产达到预定可使用状态之前发生的，在发生时予以资本化；其他辅助费用于发生当期确认为费用。若辅助费用的金额较小，于发生当期确认为财务费用。

2. 借款费用资本化期间

（1）开始资本化：当以下三个条件同时具备时，因专门借款而发生的利息、折价或溢价的摊销和汇兑差额开始资本化：①资产支出已经发生；②借款费用已经发





生，以使资产达到预定可使用状态所必要的购建活动已经开始。

(2) 暂停资本化：若固定资产的购建活动发生非正常中断，并且中断时间连续超过 3 个月，暂停借款费用的资本化，将其确认为当期费用，直至资产的购建活动重新开始。

(3) 停止资本化：当所购建的固定资产达到预定可使用状态时，停止其借款费用的资本化。

### 3. 借款费用资本化金额

在应予资本化的每一会计期间，利息的资本化金额为至当期末止购建固定资产累计支出加权平均数与资本化率的乘积；每期应摊销的折价或溢价金额作为利息的调整额，对资本化利率作相应的调整；汇兑差额的资本化金额为当期外币专门借款本金及利息所发生的汇兑差额。

### (十六) 无形资产的确认和计量

1. 无形资产按取得时的实际成本计量。

2. 无形资产自取得当月起在预计使用年限内分期平均摊销，计入损益。

如果预计使用年限超过相关合同规定的受益年限或法律规定的有效年限，该无形资产的摊销年限按如下原则确定：(1) 合同规定受益年限但法律没有规定有效年限的，按合同规定的受益年限摊销；(2) 合同没有规定受益年限但法律规定有效年限的，按法律规定的有效年限摊销；(3) 合同规定了受益年限，法律也规定了有效年限的，按受益年限和有效年限两者之中较短者摊销。

合同没有规定受益年限，法律也没有规定有效年限的，摊销年限不超过 10 年。

如果预计某项无形资产已经不能给企业带来未来经济利益的，将该项无形资产的账面价值全部转入当期管理费用。

3. 期末检查无形资产预计给公司带来未来经济利益的能力，按单项无形资产预计可收回金额低于其账面价值的差额，提取无形资产减值准备。

### (十七) 长期待摊费用的确认和摊销

长期待摊费用按实际支出入账，在费用项目的受益期内分期平均摊销。

### (十八) 职工薪酬

1. 职工薪酬包括短期薪酬、离职后福利、辞退福利和其他长期职工福利。



#### 2. 短期薪酬的会计处理方法

在职工为公司提供服务的会计期间，将实际发生的短期薪酬确认为负债，并计入当期损益或相关资产成本。

#### 3. 离职后福利的会计处理方法

离职后福利分为设定提存计划和设定受益计划。

(1) 在职工为公司提供服务的会计期间，根据设定提存计划计算的应缴存金额确认为负债，并计入当期损益或相关资产成本。

(2) 对设定受益计划的会计处理通常包括下列步骤：

①根据预期累计福利单位法，采用无偏且相互一致的精算假设对有关人口统计变量和财务变量等作出估计，计量设定受益计划所产生的义务，并确定相关义务的所属期间。同时，对设定受益计划所产生的义务予以折现，以确定设定受益计划义务的现值和当期服务成本；

②设定受益计划存在资产的，将设定受益计划义务现值减去设定受益计划资产公允价值所形成的赤字或盈余确认为一项设定受益计划净负债或净资产。设定受益计划存在盈余的，以设定受益计划的盈余和资产上限两项的孰低者计量设定受益计划净资产；

③期末，将设定受益计划产生的职工薪酬成本确认为服务成本、设定受益计划净负债或净资产的利息净额以及重新计量设定受益计划净负债或净资产所产生的变动等三部分，其中服务成本和设定受益计划净负债或净资产的利息净额计入当期损益或相关资产成本，重新计量设定受益计划净负债或净资产所产生的变动计入其他综合收益，并且在后续会计期间不允许转回至损益，但可以在权益范围内转移这些在其他综合收益确认的金额。

#### 4. 辞退福利的会计处理方法

向职工提供的辞退福利，在下列两者孰早日确认辞退福利产生的职工薪酬负债，并计入当期损益：(1) 公司不能单方面撤回因解除劳动关系计划或裁减建议所提供的辞退福利时；(2) 公司确认与涉及支付辞退福利的重组相关的成本或费用时。

#### 5. 其他长期职工福利的会计处理方法

向职工提供的其他长期福利，符合设定提存计划条件的，按照设定提存计划的





有明确规定进行会计处理；除此之外的其他长期福利，按照设定受益计划的有关规定进行会计处理，为简化相关会计处理，将其产生的职工薪酬成本确认为服务成本、其他长期职工福利净负债或净资产的利息净额以及重新计量其他长期职工福利净负债或净资产所产生的变动等组成项目的总净额计入当期损益或相关资产成本。

#### (十九) 收入确认原则

本公司自 2022 年 1 月 1 日起执行财政部于 2017 年 7 月 5 日发布《企业会计准则第 14 号——收入（2017 年修订）》（财会〔2017〕22 号）（以下简称“新收入准则”）。

新收入准则下，公司以控制权转移作为收入确认时点的判断标准。公司在履行了合同中的履约义务，即在客户取得相关商品控制权时确认收入。

满足下列条件之一的，公司属于在某一时段内履行履约义务；否则，属于在某一时点履行履约义务：（1）客户在公司履约的同时即取得并消耗公司履约所带来的经济利益；（2）客户能够控制公司履约过程中在建的商品；（3）公司履约过程中所产出的商品具有不可替代用途，且公司在整个合同期间内有权就累计至今已完成的履约部分收取款项。

对于在某一时段内履行的履约义务，公司在该段时间内按照履约进度确认收入，但是，履约进度不能合理确定的除外。当履约进度不能合理确定时，公司已经发生的成本预计能够得到补偿的，按照已经发生的成本金额确认收入，直到履约进度能够合理确定为止。

对于在某一时点履行的履约义务，公司在客户取得相关商品控制权时点确认收入。在判断客户是否已取得商品控制权时，公司考虑下列迹象：（1）公司就该商品享有现时收款权利，即客户就该商品负有现时付款义务；（2）公司已将该商品的法定所有权转移给客户，即客户已拥有该商品的法定所有权；（3）公司已将该商品实物转移给客户，即客户已实物占有该商品；（4）公司已将该商品所有权上的主要风险和报酬转移给客户，即客户已取得该商品所有权上的主要风险和报酬；（5）客户已接受该商品；（6）其他表明客户已取得商品控制权的迹象。

合同中包含两项或多项履约义务的，公司在合同开始日，按照各单项履约义务所承诺商品的单独售价的相对比例，将交易价格分摊至各单项履约义务，按照分摊至各单项履约义务的交易价格计量收入。交易价格，是公司因向客户转让商品而预





期应收取的对价金额。公司代第三方收取的款项以及公司预期将退还给客户的款项，作为负债进行会计处理，不计入交易价格。合同中存在可变对价的，公司按照期望值或最可能发生金额确定可变对价的最佳估计数，但包含可变对价的交易价格不超过在相关不确定性消除时累计已确认收入极可能不会发生重大转回的金额。合同中存在重大融资成分的，公司按照假定客户在取得商品控制权时即以现金支付的应付金额确定交易价格。该交易价格与合同对价之间的差额，在合同期间内采用实际利率法摊销。合同开始日，公司预计客户取得商品控制权与支付价款间隔不超过一年的，不考虑合同中存在的重大融资成分。

#### (二) 政府补助的确认和计量

1. 政府补助在同时满足下列条件时予以确认：(1) 公司能够满足政府补助所附的条件；(2) 公司能够收到政府补助。政府补助为货币性资产的，按照收到或应收的金额计量。政府补助为非货币性资产的，按照公允价值计量；公允价值不能可靠取得的，按照名义金额计量。

#### 2. 与资产相关的政府补助判断依据及会计处理方法

公司取得的、用于购建或以其他方式形成长期资产的政府补助划分为与资产相关的政府补助。与资产相关的政府补助，冲减相关资产的账面价值或确认为递延收益。与资产相关的政府补助确认为递延收益的，在相关资产使用寿命内按照合理、系统的方法分期计入损益。按照名义金额计量的政府补助，直接计入当期损益。相关资产在使用寿命结束前被出售、转让、报废或发生毁损的，将尚未分配的相关递延收益余额转入资产处置当期的损益。

#### 3. 与收益相关的政府补助判断依据及会计处理方法

除与资产相关的政府补助之外的政府补助划分为与收益相关的政府补助。对于同时包含与资产相关部分和与收益相关部分的政府补助，难以区分与资产相关或与收益相关的，整体归类为与收益相关的政府补助。与收益相关的政府补助，用于补偿以后期间的相关成本费用或损失的，确认为递延收益，在确认相关成本费用或损失的期间，计入当期损益或冲减相关成本；用于补偿已发生的相关成本费用或损失的，直接计入当期损益或冲减相关成本。

#### 4. 与公司日常经营活动相关的政府补助，按照经济业务实质，计入其他收益或



冲减相关成本费用。与公司日常活动无关的政府补助，计入营业外收支。

#### 5. 政策性优惠贷款贴息的会计处理方法

(1) 财政将贴息资金拨付给贷款银行，由贷款银行以政策性优惠利率向公司提供贷款的，以实际收到的借款金额作为借款的入账价值，按照借款本金和该政策性优惠利率计算相关借款费用。

(2) 财政将贴息资金直接拨付给公司的，将对应的贴息冲减相关借款费用。

#### (二十一) 递延所得税资产和递延所得税负债的确认和计量

1. 根据资产和负债的账面价值与其计税基础之间的差额（未作为资产和负债确认的项目按照税法规定可以确定其计税基础的，该计税基础与其账面数之间的差额），按照预期收回该资产或清偿该负债期间的适用税率计算确认递延所得税资产或递延所得税负债。

2. 确认递延所得税资产以很可能取得用来抵扣可抵扣暂时性差异的应纳税所得额为限。资产负债表日，有确凿证据表明未来期间很可能获得足够的应纳税所得额用来抵扣可抵扣暂时性差异的，确认以前会计期间未确认的递延所得税资产。

3. 资产负债表日，对递延所得税资产的账面价值进行复核，如果未来期间很可能无法获得足够的应纳税所得额用以抵扣递延所得税资产的利益，则减记递延所得税资产的账面价值。在很可能获得足够的应纳税所得额时，转回减记的金额。

4. 公司当期所得税和递延所得税作为所得税费用或收益计入当期损益，但不包括下列情况产生的所得税：（1）企业合并；（2）直接在所有者权益中确认的交易或者事项。

#### (二十二) 租赁

##### 1. 经营租赁

###### (1) 租入资产

经营租赁租入资产的租金费用在租赁期内按直线法确认为相关资产成本或费用。或有租金在实际发生时计入当期损益。

###### (2) 租出资产

经营租赁租出资产所产生的租金收入在租赁期内按直线法确认为收入。经营租赁租出资产发生的初始直接费用，直接计入当期损益。或有租金在实际发生时计入





当期损益。

## 2. 融资租赁

### (1) 租入资产

于租赁期开始日，将租赁开始日租赁资产的公允价值与最低租赁付款额现值两者中较低者作为租入资产的入账价值，将最低租赁付款额作为长期应付款的入账价值，其差额作为未确认融资费用。此外，在租赁谈判和签订租赁合同过程中发生的，可归属于租赁项目的初始直接费用也计入租入资产价值。最低租赁付款额扣除未确认融资费用后的余额分别在长期负债和一年内到期的长期负债列示。

未确认融资费用在租赁期内采用实际利率法计算确认当期的融资费用。或有租金于实际发生时计入当期损益。

### (2) 租出资产

于租赁期开始日，将租赁开始日最低租赁收款额与初始直接费用之和作为应收融资租赁款的入账价值，同时记录未担保余值；将最低租赁收款额、初始直接费用及未担保余值之和与其现值之和的差额确认为未实现融资收益。应收融资租赁款扣除未实现融资收益后的余额分别以长期债权和一年内到期的长期债权列示。

未实现融资收益在租赁期内采用实际利率法计算确认当期的融资收入。或有租金于实际发生时计入当期损益。

## (二十三) 重要会计政策、会计估计的变更及前期会计差错更正

本公司本期无重要会计政策、会计估计的变更及前期会计差错更正。

## 四、税项

### 主要税种及税率

税 种	计税依据	税率或征收率 (%)
增值税	按税法规定的为基础计算销项税额，在扣除当期允许抵扣的进项税额后，差额部分为应交增值税	3
城市维护建设税	应缴增值税额	5
教育费附加	应缴增值税额	3
地方教育附加	应缴增值税额	2
企业所得税	应纳税所得额	25

第 19 页 共 22 页





五、财务报表项目注释

以下注释项目除非特别注明，期初余额系指 2022 年 10 月 28 日，期末余额指 2022 年 12 月 31 日；本年或本期系指 2022 年 10 至 12 月。金额单位为人民币元。

(一) 货币资金

项 目	期末余额	期初余额
银行存款	436,578.00	
合 计	436,578.00	

(二) 应收账款

1. 账龄分析

账 龄	期末余额		期初余额	
	金额	占比 (%)	金额	占比 (%)
1 年以内	72,763.00	100.00		
合 计	72,763.00	100.00		

2. 期末余额较大的债权

债务人名称	期末应收金额	账 龄
陈广合	72,763.00	1 年以内

(三) 其他应收款

1. 账龄分析

账 龄	期末余额		期初余额	
	金额	占比 (%)	金额	占比 (%)
1 年以内	403,422.00	100.00		
合 计	403,422.00	100.00		

2. 期末余额较大的债权

债务人名称	期末应收金额	账龄
项店镇陈大庄村村委会	403,422.00	1 年以内

(四) 其他流动资产

项 目	期末余额	期初余额
地租款摊销	363,815.00	
合 计	363,815.00	



(二) 其他应付款

1. 账龄分析

账 龄	期末余额		期初余额	
	金额	占比 (%)	金额	占比 (%)
1 年以内	1,276,578.00	100.00		
合 计	1,276,578.00	100.00		

2. 期末余额较大的债务

债权人名称	期末应付金额	账 龄
正大农业科技（浙江）有限公司	846,000.00	1 年以内
陈广军	436,578.00	1 年以内

(三) 实收资本

投资主体	期初余额		本期增 减金额	期末余额	
	投资金额	比例 (%)		投资金额	比例 (%)
正大农业科技（浙江）有限公司		100.00			100.00
合 计		100.00			100.00

根据本公司章程规定，全体股东的出资额应于 2072 年 8 月 30 日之前认缴完毕。认缴出资额为人民币 3,000.00 万元，其中，投资者正大农业科技（浙江）有限公司应认缴出资额为人民币 3,000.00 万元，持股比例为 100.00%。截至 2022 年 12 月 31 日，本公司全体股东实际缴纳出资额为人民币 0.00 万元。

(七) 营业收入和营业成本

项 目	其他业务收入		其他业务成本	
	本期金额	上期金额	本期金额	上期金额
土地租赁	72,763.00		72,763.00	
合 计	72,763.00		72,763.00	

(八) 利润总额 0.00

六、关联方关系及其交易

(一) 关联方关系



关联方名称	与本公司的关系
正大农业科技（浙江）有限公司	股东
王庆军	法定代表人

(二) 关联方应收应付款

应付关联方款项

关联方名称	期末余额	期初余额
正大农业科技（浙江）有限公司	840,000.00	

七、或有事项

截至资产负债表日，本公司不存在需要披露的或有事项。

八、承诺事项

截至资产负债表日，本公司不存在需要披露的重大承诺事项。

九、资产负债表日后事项

截至财务报告批准报出日，本公司不存在需要披露的资产负债表日后事项。

十、其他重要事项说明

截至财务报告批准报出日，本公司不存在需要披露的其他事项。

法定代表人：王庆军

主管会计工作负责人：王谱

会计机构负责人：沈旭晨

信阳正大农业发展有限公司

二〇二三年三月二十四日





7、依法缴纳税收的证明材料【2023 年 4 月以来未达到交税标准，故提供企业税务零申报表，税务正常】



中华人民共和国  
税 收 完 税 证 明

24(0411)41证明60000487

税务机关 国家税务总局息县税务局 填发日期 2024-04-11

纳税人名称 信阳正大农业发展有限公司 纳税人识别号 91411528MA9MQ17TXR

税种	税款所属时期	入（退）库日期	实缴（退）金额
印花税	2023-01-01至2023-03-31	2023-04-18	218.29

以上信息 特此证明

合计金额（大写）：贰佰壹拾捌圆肆角玖分

合计金额（小写）：¥218.29

备注：查询区间2023-02-01至2023-04-30

填票人：息县税务局

第1页，总共1页

本凭证不作纳税人记账、抵扣凭证。



增值税及附加税费申报表  
(小规模纳税人适用)

纳税人识别号(统一社会信用代码): 91411528MA9MQ17TXX  
税款所属期: 2023年10月01日至2023年12月31日

纳税人名称(公章): 信阳正大农业发展有限公司  
填表日期: 2024年01月22日

金额单位: 元(列至角分)

项 目	栏次	本期数		本年累计	
		货物及劳务	服务、不动产和无 形资产	货物及劳务	服务、不动产和无 形资产
一、计税依据					
(一) 应征增值税不含税销售额(3%征收率)	1	0.00	0.00	0.00	0.00
增值税专用发票不含税销售额	2	0.00	0.00	0.00	0.00
其他增值税发票不含税销售额	3	0.00	0.00	0.00	0.00
(二) 应征增值税不含税销售额(5%征收率)	4	—	0.00	—	0.00
增值税专用发票不含税销售额	5	—	0.00	—	0.00
其他增值税发票不含税销售额	6	—	0.00	—	0.00
(三) 销售使用过的固定资产不含税销售额(7≥8)	7	0.00	—	0.00	—
其中: 其他增值税发票不含税销售额	8	0.00	—	0.00	—
(四) 免税销售额 9=10+11+12	9	72763.00	0.00	363815.00	0.00
其中: 小微企业免税销售额	10	0.00	0.00	0.00	0.00
未达起征点销售额	11	0.00	0.00	0.00	0.00
其他免税销售额	12	72763.00	0.00	363815.00	0.00
(五) 出口免税销售额 13(13≥14)	13	0.00	0.00	0.00	0.00
其中: 其他增值税发票不含税销售额	14	0.00	0.00	0.00	0.00
本期应纳税额	15	0.00	0.00	0.00	0.00
本期应纳税减征额	16	0.00	0.00	0.00	0.00
本期免税额	17	218289.00	0.00	109144.46	0.00
其中: 小微企业免税额	18	0.00	0.00	0.00	0.00
未达起征点免税额	19	0.00	0.00	0.00	0.00
本期应退税额	20=15-16	0.00	0.00	0.00	0.00
本期应缴税额	21	0.00	0.00	—	—
本期应补(退)税额	22=20-21	0.00	0.00	—	—
二、附加税费					
城市维护建设税本期应补(退)税额	23		0.00		0.00
教育费附加本期应补(退)费额	24		0.00		0.00
地方教育附加本期应补(退)费额	25		0.00		0.00
纳税人或代理人声明:					
本纳税申报表是根据国家税收法律法规及相关规定填报的,我确定它是真实的、可靠的、完整的。					
如委托代理人填报,由代理人填写以下各栏:					
代理人名称(公章):					
联系电话:					
主管税务机关:					
接收人:					
接收日期:					

增值税减免税申报明细表

纳税人名称（公章）：息县现代农业发展有限公司			税款所属时间：2023年10月01日 至 2023年12月31日				金额单位：元（列至角分）	
一、减税项目								
减免性质代码及名称	栏次	期初余额	本期发生额	本期应抵减税额	本期实际抵减税额	期末余额		
		1		3=1+2	4≤3	5=3-4		
合计	增加	删除	0	0	0	0		
二、免税项目								
免税性质代码及名称	栏次	免征增值税项目销售额扣除项目本期实际扣除金额	扣除后免税销售额	免税销售额对应的进项税额	免税			
		1	2	3=1-2	4≤3	5		
合 计	增加	删除	0	0	0	0		
出口免税								
其中：跨境服务								
1	0001092316 承包地流转给农业生产者用于农业生产免征增值税优惠 《财政部、税务总局关于建筑服务等营改增试点政策的通知》 财税〔2017〕58号第四条	72763.00	0.00	72763.00	0.00	2182.89		



增值税及附加税费申报表（小规模纳税人适用）附列资料（二）  
（附加税费情况表）

填表日期：2024年01月12日		纳税人识别号：91411528MA9M017P20		纳税人名称：（公章）信阳正大农业发展有限公司		金额单位：元（小数点后2位）	
税款所属时间：2023年10月01日至2023年12月31日		被冲红所属期止		被冲红所属期止			
税（费）种	计税（费）依据		本期应纳税（费）额		本期减免税（费）额		本期已缴税（费）额
	增值税税额	增值税税率（%）	4	5	6	7	
增值税	0.00	0.030000	0.00		0.00	0.00	0.00
教育费附加	0.00	0.020000	0.00		0.00	0.00	0.00
地方教育附加	0.00		0.00		0.00	0.00	0.00
合计	0.00		0.00		0.00	0.00	0.00
						10=4+6+9	
						8=(4-6)×7	
						9	
						10=4+6+9	

## 8、依法缴纳社会保障资金的证明材料

### 电子缴款凭证

打印日期：2023年12月06日

纳税人识别号	91411526MA9MQ17TXR			税务征收机关	国家税务总局息县税务局		
纳税人全称	信阳正大农业发展有限公司			开户银行			
				银行账号			
系统税票号	税(费)种	税(费)目	所属时期起	所属时期止	实缴金额	缴款日期	备注
441156231200201786	企业职工基本养老保险费	职工基本养老保险(单位缴纳)	2023-12-01	2023-12-31	1747.92	2023-12-06 16:52:43	
441156231200201786	企业职工基本养老保险费	职工基本养老保险(个人缴纳)	2023-12-01	2023-12-31	868.66	2023-12-06 16:52:43	
441156231200201786	基本医疗保险费	职工基本医疗保险(单位缴纳)	2023-12-01	2023-12-31	697.92	2023-12-06 16:52:43	
441156231200201786	失业保险费	失业保险(单位缴纳)	2023-12-01	2023-12-31	75.15	2023-12-06 16:52:43	
441156231200201786	失业保险费	失业保险(个人缴纳)	2023-12-01	2023-12-31	32.22	2023-12-06 16:52:43	
441156231200201786	基本医疗保险费	职工基本医疗保险(个人缴纳)	2023-12-01	2023-12-31	214.74	2023-12-06 16:52:43	
441156231200201786	工伤保险费	工伤保险	2023-12-01	2023-12-31	111.66	2023-12-06 16:52:43	
合计金额	叁仟柒佰零捌元伍角柒分				¥3708.57		
<p>本缴款凭证仅作为纳税人记账核算凭证使用，电子缴税的，需与银行对账单电子划缴记录核对一致方有效。纳税人如需汇总开具正式完税证明，请凭税务登记证或身份证明到主管税务机关开具。</p> <p>税务机关(电子章)</p> 							

## 9、具备履行政府采购合同所必需的设备和专业技术能力的证明材料

致：息县农业农村局（采购人）

我公司参加息县 2024 年小麦“一喷三防”统防统治项目（农药采购）（项目名称）在此承诺：

我公司具备履行政府采购合同所必需的设备和专业技术能力。

### 一、设备能力承诺：

我公司已配备了先进的生产设备、检测设备和相关辅助工具，这些设备性能稳定、技术先进，能够满足政府采购合同项下所有工作的需求。我们将定期对设备进行维护和校准，确保其处于最佳工作状态。

### 二、专业技术能力承诺：

我公司拥有专业的技术团队，团队成员具备丰富的行业经验和专业技能，能够熟练应对政府采购合同中的各项技术要求。

我公司已建立了完善的技术研发和创新体系，能够持续跟进行业最新技术动态，确保在合同履行过程中提供最优的技术方案。

我公司将定期组织技术培训和交流，不断提升技术团队的专业水平和服务质量。

### 三、履行承诺：

我公司承诺，在政府采购合同履行过程中，将充分发挥我们的设备和专业技术能力优势，严格按照合同要求完成各项工作任务，确保产品和服务的质量、性能和交付时间符合采购人的期望和要求。

### 四、违约责任：

如因我公司设备或专业技术能力不足导致合同履行出现问题，我公司愿意承



担相应的违约责任，并积极采取措施进行补救，确保采购人的利益不受损害。

投标人（单位电子签章）：信阳正大农业发展有限公司

法定代表人或其委托代理人（签字或电子签名）：\_\_\_\_\_

2024 年 4 月 12 日



# 营业执照

统一社会信用代码  
91414588MA9MQ17YXR



(副本) (1-1)

名称 信阳正大农业发展有限公司  
类型 有限责任公司(自然人投资或控股的法人独资)  
法定代表人 王庆军  
经营范围 一般项目：许可项目：食品销售；农产品销售；水产养殖；建设工程施工；农药批发；一般项目：农业科学研究和试验发展；技术服务、技术开发、技术咨询、技术交流、技术转让、技术推广；谷物种植；蔬菜种植；花卉种植；水果种植；薯类种植；油料种植；谷物销售；农作物种子经营；农业用薄膜销售；灌溉服务；饲料原料销售；肥料销售；农作物病虫害防治服务；智能农业管理；农作物栽培服务；农业专业及辅助性活动；农业机械销售；智能农业机械销售；农林牧副渔业专业机械的安装、维修；食品工业加工；食用农产品批发；食用农产品零售；农业生产托管服务；休闲观光活动；（除依法须经批准的项目外，凭营业执照依法自主开展经营活动）

注册资本 叁仟万圆整

成立日期 2022年10月28日

住所 河南省信阳市息县城关镇科兴东路与学知路交叉口西北200米



登记机关

2022年10月28日

市场主体应当于每年1月1日至6月30日通过  
国家企业信用信息公示系统报送公示年度报告

国家市场监督管理总局监制

10、参加政府采购活动前三年内在经营活动中没有重大违法记录的证明材料

致：息县农业农村局（采购人）

我公司参加息县 2024 年小麦“一喷三防”统防统治项目（农药采购）（项目名称）在此承诺：

我公司在此郑重声明，自本次政府采购活动前三年内，我公司在经营活动中严格遵守国家法律法规，未出现任何重大违法行为。

我们深知诚信守法对于企业持续发展的重要性，并一直将合法合规经营作为企业发展的基石。在过去的三年里，我们始终坚持依法纳税、规范经营，没有发生偷税漏税、走私贩私、侵犯知识产权、违反环保法规、违反劳动法等重大违法行为。

我们承诺，在未来的经营活动中，将继续秉持诚信守法的原则，为客户提供优质的产品和服务。同时，我们也愿意接受社会各界的监督，共同维护良好的市场秩序。

此声明真实有效，如有虚假，我公司愿意承担由此产生的一切法律后果。

投标人（单位电子签章）：信阳正大农业发展有限公司

法定代表人或其委托代理人（签字或电子签名）：\_\_\_\_\_

2024 年 4 月 12 日



11、未被列入失信被执行人、重大税收违法失信主体、政府采购严重违法失信行为记录名单的证明材料

2024/4/11 19:03

全国法院失信被执行人名单信息公布与查询



中国执行信息公开网

(http://zxgk.court.gov.cn/)



失信被执行人(自然人)公布

姓名/名称	证件号码
J 尉凤	5102321969****6327
管金胜	1326231964****2015
李红林	4209821978****1448
林建勇	5111241977****2677
蒋丙满	3326261966****0017
韦霞宁	4527041961****1325



(restrainingOrder.html)

失信被执行人(法人或其他组织)公布

姓名/名称	证件号码
河池市弘农加油站	9145120159****977J
河池市弘农加油站	9145120159****977J
北京远翰国际教育咨询有限责任公司	55140080-1
上海掌恒网络科技有限公司	75955905-3
北京远翰国际教育咨询有限责任公司	55140080-1
北京豫安辛伏建筑劳务有限公司	59963962-7

查询条件

被执行人姓名/名称:

信阳正大农业发展有限公司

身份证号码/组织机构代码

91411528MA9MD87TXR

省份:

-----全部-----

验证码:

tzrs

zxgk.court.gov.cn/shixin/

1/3

2024/4/11 16:33

全国法院失信被执行人名单信息公布与查询



验证码正确!

查询

查询结果

在全国范围内没有找到 91411528MA9MQ17TXR 信阳正大农业发展有限公司相关的结果。

## 全国法院失信被执行人名单信息公布与查询平台首页

### 声明

为推进社会信用体系建设，对失信被执行人进行信用惩戒，促使其自动履行生效法律文书确定的义务，根据《中华人民共和国民事诉讼法》相关规定，最高人民法院制定了《关于公布失信被执行人名单信息的若干规定》，自今日起向社会开通“全国法院失信被执行人名单信息公布与查询”平台，社会各界通过该平台查询全国法院（不包括军事法院）失信被执行人名单信息。现就有关事项作出如下声明。

被执行人未履行生效法律文书确定的义务，并具有《最高人民法院关于公布失信被执行人名单信息的若干规定》第一条规定的情形之一的，执行法院将根据申请执行人的申请或依职权决定将该被执行人纳入失信被执行人名单，并通过本网站予以公布。

二、各级人民法院将向政府相关部门、金融监管机构、金融机构、承担行政职能的事业单位及行业协会等通报失信被执行人名单信息，供相关单位依照法律、法规和有关规定，在政府采购、招标投标、行政审批、政府扶持、融资信贷、市场准入、资质认定等方面，对失信被执行人予以信用惩戒；将向征信机构通报失信被执行人名单信息，并由征信机构在其征信系统中记录。

国家工作人员、人大代表、政协委员等被纳入失信被执行人名单的，失信情况将通报其所在单位和相关部门；国家机关、事业单位、国有企业等被纳入失信被执行人名单的，失信情况将通报其上级单位、主管部门或者履行出资人职责的机构。

三、纳入失信被执行人名单的被执行人，执行法院将依照《最高人民法院关于限制被执行人高消费及有关消费的若干规定》第一条的规定，对被执行人采取限制消费措施。

被执行人为自然人的，被采取限制消费措施后，不得有以下高消费及非生活和工作必需的消费行为：（一）乘坐交通工具时，选择飞机、列车软卧、高铁二等以上舱位；（二）在星级以上宾馆、酒店、夜总会、高尔夫球场等场所进行高消费；（三）购买不动产或者新建、扩建、高档装修房屋；（四）租赁高档写字楼、宾馆、公寓等场所办公；（五）购买非经营必需车辆；（六）旅游、度假；（七）子女就读高收费私立学校；（八）支付高额保费购买保险理财产品；（九）乘坐G字头动车组列车全部座位、其他动车组列车一等以上座位等其他非生活和工作必需的消费行为。被执行人为单位的，被采取限制消费措施后，被执行人及其法定代表人、主要负责人、影响债务履行的直接责任人员、实际控制人不得实施前述行为。因私消费以个人财产实施前述行为的，可以向执行法院提出申请。

四、被纳入失信被执行人名单的公民、法人或其他组织认为有《最高人民法院关于失信被执行人名单信息的若干规定》第十一条规定情形之一的，可以向执行法院申请纠正。

五、本网站提供的信息仅供查询人参考，如有争议，以执行法院有关法律文书为准。因使用本网站信息而造成不良后果的，人民法院不承担任何责任。

六、查询人必须依法使用查询信息，不得用于非法目的和不正当用途。非法使用本网站信息给他人造成损害的，由使用人自行承担相应责任。

七、本网站信息查询免费，严禁任何单位和个人利用本网站信息牟取非法利益。

八、本网站属于政府网站，未经许可，任何商业性网站不得建立与本网站及其内容的链接，不得建立本网站的镜像（包括全部和局部镜像），不得拷贝、复制或传播本网站信息。

九、如对该查询内容有异议，请与执行法院联系。

最高人民法院

zxgk.court.gov.cn/shixin/

2/3

2024/4/11 16:33

全国法院失信被执行人名单信息公布与查询

2013年10月8日

地址：北京市东城区东交民巷27号 邮编：100745

总机：010-67550114

中华人民共和国最高人民法院 版权所有

京ICP备05013036号



欢迎来到信用中国



信用中国

WWW.CREDITCHINA.GOV.CN

信用信息

统一社会信用代码

站内文章

请输入主体名称或者统一社会信用代码

首页

信用动态

政策法规

信息公示

信用服务

信用研究

信用承诺

信易+

联合惩戒

个人信用

行业信用

城市信用

您所在的位置: 首页 > 信用服务 > 重大税收违法失信主体

### 重大税收违法失信主体

信阳正大农业发展有限公司

查询

#### 查询结果



很抱歉, 没有找到您搜索的数据



©版权所有: 信用中国 | 网站声明 | 关于我们 | 网站地图

主办单位: 国家公共信用信息中心 指导单位: 国家发展和改革委员会 中国人民银行 技术支持: 国家信息中心 中经网

网站备案号: bm04000009 京ICP备05052393号-5 京公网安备 11010202037692号

2024/4/11 16:35

政府采购严重违法失信行为记录名单\_信用中国

欢迎来到信用中国



信用信息

统一社会信用代码

站内文章

请输入主体名称或者统一社会信用代码

- 首页
- 信用动态
- 政策法规
- 信息公示
- 信用服务
- 信用研究
- 信用承诺
- 信易+
- 联合惩戒
- 个人信用
- 行业信用
- 城市信用

您所在的位置: 首页 > 信用服务 > 政府采购严重违法失信行为记录名单

### 政府采购严重违法失信行为记录名单

信阳正大农业发展有限公司

查询

查询结果



很抱歉, 没有找到您搜索的数据



©版权所有: 信用中国 | 网站声明 | 关于我们 | 网站地图

主办单位: 国家公共信用信息中心 指导单位: 国家发展和改革委员会 中国人民银行 技术支持: 国家信息中心 中经网

网站备案号: 京ICP备05052393号-5 京公网安备 11010202037692号

2024/4/11 16:35

政府采购严重违法失信行为记录名单 中国政府采购网

财政部唯一指定政府采购信息网络发布媒体 国家级政府采购专业网站

服务热线：400-810-1996



中国政府采购网  
中国政府采购服务信息平台  
www.ccgp.gov.cn

首页

政采法规

购买服务

监督检查

信息公告

专家专栏

当前位置：首页 » 政府采购严重违法失信行为记录名单 »



## 政府采购严重违法失信行为信息记录

HTTP://WWW.CCGP.GOV.CN/

企业名称：	信阳正大农业发展有限公司		
执法单位：		处罚日期：	
查询前，请至少输入一个查询条件			
查找	重置		

序号	企业名称	统一社会信用代码 (或组织机构代码)	企业地址	严重违法失信行为 的具体情形	处罚结果	处罚依据	处罚日期	公布日期	执法单位
----	------	-----------------------	------	-------------------	------	------	------	------	------

没有该企业的相关记录

本次查询的企业：信阳正大农业发展有限公司

本次查询的时间：2024年04月11日 16时34分

提示：本平台信息依据《关于报送政府采购严重违法失信行为信息记录的通知》（财办库[2014]526号）发布。如有疑问请联系具体执法单位。

版权所有 © 2024 中华人民共和国财政部



政府网站

找错



主办单位：中华人民共和国财政部国库司

网站标识码：bm14000002 | 京ICP备19054529号-1 | 京公网安备11010602060068号

© 1999-2024 中华人民共和国财政部版权所有 | 联系我们 | 意见反馈



12、非联合体投标承诺

致：息县农业农村局（采购人）

我公司在此郑重承诺，我们参加 息县 2024 年小麦“一喷三防”统防统治项目（农药采购）（项目名称）的投标活动，是作为独立投标人进行的，而非联合体投标。

我们明确表示，在本次投标活动中，我公司未与其他任何单位组成联合体，也未委托其他单位或个人以我们的名义参与投标。我们独立完成了投标文件的编制，并对投标文件的真实性、合法性和完整性负责。

若我公司违反上述承诺，以联合体形式或委托其他单位、个人进行投标，我们愿意承担由此产生的一切法律后果，包括但不限于被取消投标资格、投标保证金不予退还、承担违约责任等。

我们深知诚信是商业合作的基础，因此我们郑重承诺将恪守以上承诺，并接受贵方及社会各界的监督。

投标人（单位电子签章）：信阳正大农业发展有限公司

法定代表人或其委托代理人（签字或电子签名）：\_\_\_\_\_

2024 年 4 月 12 日